

PRIMĂRIA
MUNICIPIULUI ONEȘTI



STRATEGIA

DE DEZVOLTARE DURABILĂ A MUNICIPIULUI ONEȘTI

PENTRU PERIOADA 2007-2013

Decembrie 2006

STRATEGIA DE DEZVOLTARE DURABILA A MUNICIPIULUI ONESTI, JUDETUL BACAU

Capitolul I –

EVALUAREA SISTEMULUI ECONOMIC SI SOCIAL ACTUAL, IN ANUL 2006

1. Prezentare generala

Acest studiu, prevazut pentru perioada 2005-2013, reprezinta actualizarea Strategiei de dezvoltare durabila a municipiului Onesti, elaborata in anul 2005 de catre Primaria municipiului Onesti.

Municipiul Onesti este amplasat in partea de nord-est a Romaniei in judetul Bacau ,la 26°45' longitudine estica si 46°15' latitudine nordica.Are o populatie totala stabila de 51.416 locuitori , determinata in urma recensamantului din anul 2002 , si o suprafata totala de 5189,34 ha.Datorita activitatii sale economice preponderente este un oras industrial.

Imaginea noastra despre viitorul municipiului Onești este cea despre un oraș cu cetățeni responsabili și încrezători în propriile forțe, care contribuie în mod activ la dezvoltarea orașului și a împrejurimilor sale. Oneștiul trebuie privit si ca un centru de instruire pentru comunitatile din jurul orasului. Oneștenii trebuie să aibă însușirile și calificarea necesară de a se ridica la nivelul cerințelor noilor locuri de muncă pe care tot noi le vom crea. Cetățenii noștri vor trebui să contribuie la îmbunătățirea modului în care Oneștiul arată și în care este privit în ansamblu, făcându-l un loc mai sigur pentru a trăi, a munci și eventual a investi. Cetățenii municipiului Onești au dreptul de a beneficia de servicii publice decente care se îmbunătățesc în mod continuu, indiferent cine va asigura aceste servicii. Intenția noastră este de a umple golurile existente între comunitățile mai defavorizate și restul comunităților, indiferent de așezarea lor.

Într-o perspectivă pe termen mai lung, vom încerca să ne concentrăm atât pe cauzele, cât și pe efectele pe care le are excluziunea socială. Vom acționa asupra tinerilor și familiilor acestora, în sensul dezvoltării și educării de cetățeni prin cultivarea simțului de răspundere asupra propriului oraș și împrejurimilor.

Abordarea din prezentul document pune în evidenta la capitolul “evaluarea sistemului socio-edililar” câteva elemente semnificative si necesare formularii obiectivelor si actiunilor de dezvoltare durabila.

Dar nu se poate vorbi despre dezvoltarea sociala a unui oras daca nu se are in vedere in special dezvoltarea economica a acestuia ,respectiv crearea de noi locuri de munca.

2 . Evaluarea sistemului socio-edililar

Analiza starii de fapt a municipiului a condus la urmatoarele concluzii:

2.1. Infrastructura

Infrastructura rutiera

In zona centrala a orasului, strazile, trotuarele, aleile carosabile, parcajele au imbracaminti asfaltice si din beton de ciment si pavaje, realizate in perioada 1965 – 2006,

si au diferite grade de uzura. Ele sunt intretinute de catre autoritatea locala in limita fondurilor disponibile. Cresterea numarului de autovehicule a condus la aglomerarea strazilor si la aparitia numeroaselor probleme privind parcare. In acest sens, exista o preocupare continua pentru extinderea tramelor stradale si realizarea unor noi spatii de parcare.

Localitatile care au acces la reseaua rutiera spre Onesti sunt :

DN 11 –Sat Filipesti ,com Bogdanesti –Onesti
sat Tuta ,com .Tg. Trotus –Onesti
sat Bratila , COM Helegiu-Onesti
DN 12A –com. Tg. Trotus -Onesti
DC 153 -sat Caraclau , com Barsanesti-Onesti
DC 161 –Slobozia –Onesti
DJ 119 –Comuna Gura-Vaii-Onesti
DC 113 –Sat Viisoara ,com .Stefan cel Mare-Onesti
DC 121 –com Radeana- Onesti
DC 122 –com Gutinasi –Onesti
DC 124 –com . Racauti –Onesti
DJ 115 –com . Casin – Onesti

Lungime DN-DJ-DC –DL care strabat localitatea :

DJ 115 –Calea Scutarului -1,1 km
DN 11A –Adjud –Onesti -6,7 km
DN 11 –Brasov –Onesti-Bacau -4,4 km
DN 12 A –Miercurea Ciuc – Comanesti-Onesti -1,9 km
DJ 119 –Gura Vaii –Onesti -5,5 km

Onestiul beneficiaza de transport pe caile ferate si este deservit de cele doua gari :
Statia CFR Onesti si Halta Borzesti.

Linia de cale ferata este linia secundara Adjud-Ciceu , ce leaga doua magistrale de cale ferata 500 Bucuresti-Suceava si 300 Bucuresti-Brasov –Sibiu.

NOMENCLATORUL REȚELEI STRADALE DIN MUNICIPIUL ONEȘTI
In anul 2006

Nr. Crt	Denumirea arterei	Lungimea totală (m)	Suprafața totală (mp)	Lungimea, Lățimea, Suprafața pe tipuri de îmbrăcămînți							Cana - lizare Pluvi - ală (km)	Cana - lizare Mena - jeră (km)
				Beton de ciment	Îmbrăcămînți asfaltice	Îmbrăcămînți A.U.	Pavate cu pavele	Pavate cu bolovani de râu	Pietruite	Pămînt		
0	1	2	3	4	5	6	7	8	9	10	11	12
1	Str. 1 Mai	200	1200	-	-	200x6=1200	-	-	-	-	0,200	0,200
2	Str. 13 Septembrie	170	595	-	-	170x3,5=595	-	-	-	-	0,170	0,170
3	Str. 8 Martie	600	3600	400x6=2400	200x6=1200	-	-	-	-	-	-	-
4	Str. 9 Mai	150	900	-	-	-	-	-	-	150x6=900	-	-
5	Str. Alexandru cel Bun	400	2000	-	-	-	-	-	-	400x5=2000	1,410	1,410
6	Str. A. I.Cuza	1410	9870	-	1410x7=9870	-	-	-	-	-	-	-
7	Str. Ana Ipătescu	150	525	150x3,5=525	-	-	-	-	-	-	0,150	0,150
8	Str. Apolo	200	700	-	-	200x3,5=700	-	-	-	-	0,200	0,200
9	Str. Armoniei	450	3150	-	450x7=3150	-	-	-	-	-	0,450	0,450
10	Str. Aurel Vlaicu	100	400	-	-	-	-	-	100x4=400	-	-	-
11	Str. Aurora	400	2800	-	-	400x7=2800	-	-	-	-	0,400	0,400
12	Str. Avântului	4970	34320	4500x7=31500	-	470x6=2820	-	-	-	-	0,470	0,470
13	Str. Barajului	300	1500	-	-	-	-	-	300x5=1500	-	-	-

Nr. Crt	Denumirea arterei	Lungimea totală (m)	Suprafața totală (mp)	Lungimea, Lățimea, Suprafața pe tipuri de îmbrăcămînți							Cana - lizare Pluvi - ală (km)	Cana - lizare Mena - jeră (km)
				Beton de ciment	Îmbrăcămînți asfaltice	Îmbrăcămînți A.U.	Pavate cu pavele	Pavate cu bolovani de râu	Pietruite	Pămînt		
0	1	2	3	4	5	6	7	8	9	10	11	12
14	B-dul Belvedere	800	11200	400x14=5600	400x14=5600	-	-	-	-	-	0,800	0,800
15	Aleea Bradului	100	400	-	-	-	-	-	-	100x4=400	-	-
16	Calea Brașovului	1520	13680	-	1520x9=13680	-	-	-	-	-	-	-
17	Str. Buciumului	600	4200	-	600x7=4200	-	-	-	-	-	0,600	0,600
18	Str. Buhoci	350	2450	-	-	-	-	-	350x7=2450	-	-	-
19	Calea Caraculului	1500	9000	-	-	-	-	-	1500x6=9000	-	-	--
20	Str. Casa de apă	2380	10294	-	-	-	-	500x4=2000	-	1880=8294	-	-
21	Str. Castanilor	300	1500	-	-	-	-	-	300x5=1500	-	-	-
22	Str. Cașinului	1490	8500	-	1270x6=7620 220x4=880	-	-	-	-	-	1,490	1,490
23	Str. Cauciucului	620	3670	-	-	570x6=3420	-	-	-	-	0,620	0,620
24	Str. Ceahlăului	700	3500	-	-	-	-	-	700x5=3500	-	-	-
25	Str. Chimistului	200	1400	-	200x7=1400	-	-	-	-	-	0,200	0,200
26	Aleea Cireșilor	200	800	-	-	-	-	-	-	200x4=800	-	-

Nr. Crt	Denumirea arterei	Lungimea totală (m)	Suprafața totală (mp)	Lungimea, Lățimea, Suprafața pe tipuri de îmbrăcămînți							Cana - lizare Pluvi - ală (km)	Cana - lizare Mena - jeră (km)
				Beton de ciment	Îmbrăcămînți asfaltice	Îmbrăcămînți A.U.	Pavate cu pavele	Pavate cu bolovani de râu	Pietruite	Pământ		
0	1	2	3	4	5	6	7	8	9	10	11	12
27	Str. Cireșoia	350	2100	-	-	-	350x6=2100	-	-	-	0,350	0,350
28	Str. Conților	400	2000	-	-	-	-	-	-	200x5=2000	-	-
29	Str. Costache Negri	244	1000	-	-	-	-	-	-	244x4,1=2000	-	-
30	Str. Cpt. Bușilă	100	400	-	-	-	-	-	-	100x4=400	-	-
31	Str. Crângului	470	2820	-	300x6=1800	-	-	-	-	170x6=1020	-	-
32	Aleea Crinilor	250	1000	250x4=1000	-	-	-	-	-	-	0,250	0,250
33	Str. Crișom	200	800	-	-	-	-	-	-	200x4=800		
34	Aleea Crizantemelor	120	480	120x4=480	-	-	-	-	-	-	0,120	0,120
35	Str. Cuciur	345	1480	-	-	-	-	345x4=1480	-	-	-	-
36	Str. Culturii	400	2800	-	400x7=2800	-	-	-	-	-	0,400	0,400
37	Str. Daciei	200	1400	200x7=1400	-	-	-	-	-	-	0,200	0,200
38	Str. Dobrogeanu Gherea	550	3850	550x7=3850	-	-	-	-	-	-	0,250	0,250
39	Str. Doinei	500	2500	-	-	-	-	-	500x5=2500	-	-	-
40	Str. Dorobanțului	515	2100	-	-	515x4=2100	-	-	-	-	-	-

Nr. Crt	Denumirea arterei	Lungimea totală (m)	Suprafața totală (mp)	Lungimea, Lățimea, Suprafața pe tipuri de îmbrăcămînți							Cana - lizare Pluvi - ală (km)	Cana - lizare Mena - jeră (km)
				Beton de ciment	Îmbrăcămînți asfaltice	Îmbrăcămînți A.U.	Pavate cu pavele	Pavate cu bolovani de râu	Pietruite	Pămînt		
0	1	2	3	4	5	6	7	8	9	10	11	12
41	Str. Dr.Victor Babeș	1150	7550	-	900x7=6300	-	250x5=1250	-	-	-	0,900	0,900
42	Aleea Dumbravei	800	4000	-	-	-	-	-	800x5=4000	-	-	-
43	Str. Ecoului	200	1000	-	-	-	-	-	200x5=1000	-	-	-
44	Str. Emil Rebreanu	1000	7000	-	1000x7=7000-	---	-	-	-	-	1,000	1,000
45	Str. Erou Turturică	400	1600	-	-	-	-	-	400x4=1600	-		
46	Str. Eternității	400	1600	-	-	-	-	-	400x4=1600	-		
47	Str. Fântânele	1200	8400	-	1200x7=8400	-	-	-	-	-		
48	Str. Flacăra	290	1310	-	-	150x5=750-	-	-	140x4=560	-		
49	Str. Florilor	220	880	-	-	220x4=880	-	-	-	-	0,220	0,220
50	Str. Gării	250	1500	-	250x6=1500	-	-	-	-	-	0,250	0,250
51	Str. G-ral R. R. Rosetti	560	5530	-	-	210x18=3780 350x5=1750	-	-	-	-	0,560	0,560
52	Str. George Bacovia	680	4760	-	680x7=4760	-	-	-	-	-	0,680	0,680
53	Str. Geoge Călinescu	600	540	600x9=540	-	-	-	-	-	-	0,600	0,600
54	Str. George Coșbuc	100	700	100x7=700-	-	-	-	-	-	-	0,100	0,100

Nr. Crt	Denumirea arterei	Lungimea totală (m)	Suprafața totală (mp)	Lungimea, Lățimea, Suprafața pe tipuri de îmbrăcămînți							Cana - lizare Pluvi - ală (km)	Cana - lizare Mena - jeră (km)
				Beton de ciment	Îmbrăcămînți asfaltice	Îmbrăcămînți A.U.	Pavate cu pavele	Pavate cu bolovani de râu	Pietruite	Pămînt		
0	1	2	3	4	5	6	7	8	9	10	11	12
55	Str. George Enescu	300	1200	-	-	-	-	-	300x4=1200	-	-	-
56	Str. Gheorghe Doja	530	2170	-	-	530x4=2170	-	-	-	-	0,530	-
57	Str. Horea	600	2400	-	-	-	-	-	-	600x4=2400	-	-
58	Str. Independenței	400	1600	-	-	-	-	-	-	400x4=1600	-	-
59	Str. Industriilor	6600	46200	-	6600x7=46200	-	-	-	-	-	-	-
60	Str. ing. Anghel Saligny	1000	7000	1000x7=7000	-	-	-	-	-	-	-	-
61	Str. Ion Creangă	400	2000	-	-	400x5=2000	-	-	-	-	-	-
62	Str. Ion Luca Caragiale	280	1680	-	-	-	-	-	280x6=2000	-	-	-
63	Str. Izvorului	400	2000	-	-	-	-	-	400x5=2000	-	0,400	-
64	Str. Jupiter	250	1500	-	250x6=1500	-	-	-	-	-	0,250	0,250
65	Aleea Lalelelor	1120	4480	1120x4=4480	-	-	-	-	-	-	1,120	1,120
66	Str. Lanul Gării	850	3400	-	-	-	-	-	-	850x4=3400	-	-

Nr. Crt	Denumirea arterei	Lungimea totală (m)	Suprafața totală (mp)	Lungimea, Lățimea, Suprafața pe tipuri de îmbrăcămînți							Cana - lizare Pluvi - ală (km)	Cana - lizare Mena - jeră (km)
				Beton de ciment	Îmbrăcămînți asfaltice	Îmbrăcămînți A.U.	Pavate cu pavele	Pavate cu bolovani de râu	Pietruite	Pămînt		
0	1	2	3	4	5	6	7	8	9	10	11	12
67	Str. Libertății	1860	21210	-	350x3,5=1225 1345x14=18830 165x7=1155	-	-	-	-	-	1,860	1,860
68	Aleea Liliacului	180	630	-	-	180x3,5=630	-	-	-	-	0,180	0,180
69	Str. Măceșilor	300	1500	-	-	-	-	-	300x5=1500	-	-	-
70	Str. Măgurii	200	1200	-	-	-	-	100x6=600	100x6=600	-	-	-
71	Calea Mărășești	9000	100350	6700x9=60300	2300 =40050	-	-	-	-	-	2,300	2,300
72	Str. Mărăști	500	3000	-	-	-	-	500x6=3000	-	-	-	-
73	Aleea Mărului	90	540	-	-	-	-	90x6=540	-	-	-	-
74	Str. Matei Basarab	300	1200	-	-	-	-	-	-	300x4=1200	-	-
75	Str. Mercur	800	5600	430x7=3010	370x7=2590	-	-	-	-	-	0,800	0,800
76	Str. Mihai Bravu	600	4200	-	600x7=4200	-	-	-	-	-	0,600	0,600
77	Str. Mihai Viteazu	200	800	-	-	-	-	-	-	200x4=800	-	-
78	Str. Mihail Kogălniceanu	300	1200	-	-	-	-	-	300x4=1200	-	-	-
79	Str. Mioriței	120	680	-	-	120x6=680	-	-	-	-	-	-

Nr. Crt	Denumirea arterei	Lungimea totală (m)	Suprafața totală (mp)	Lungimea, Lățimea, Suprafața pe tipuri de îmbrăcămînți							Cana - lizare Pluvi - ală (km)	Cana - lizare Mena - jeră (km)
				Beton de ciment	Îmbrăcămînți asfaltice	Îmbrăcămînți A.U.	Pavate cu pavele	Pavate cu bolovani de râu	Pietruite	Pămînt		
0	1	2	3	4	5	6	7	8	9	10	11	12
80	Str Mircea cel Bătrân	150	750	-	-	-	-	-	150x5=750-	-	-	-
81	Str. Muncii	460	3220	-	-	460x7=3220	-	-	-	-	0,460	0,460
82	Str. Nucului	400	2000	-	-	-	-	-	400x5=2000	-	-	-
83	B-dul Oituz	1655	25970	9x18=162 374x6,5x2fire=4862 2(10x5)=100	645x18=11610 327x7x2fire=4578 14x4=56 125x18+21=2437 2	-	52x6,5=338 43x9=387 80X18=1440	-	-	-	1,650	1,650
84	Str. Orizontului	200	1200	-	-	-	-	200x6=1200	-	-	0,200	-
85	Str. Păcii	400	1600	-	-	400x4=1600	-	-	-	-	0,400	0,400
86	Str. Pajura	520	1820	520x3,5=1820	-	-	-	-	-	-	0,250	0,250
87	Aleea Parcului	490	1960	-	-	490x4=1960	-	-	-	-	0,490	0,490
88	Str. Perchiului	1135	6230	-	-	645x7=4515 490x3,5=1715	-	-	-	-	1,140	1,140

Nr. Crt	Denumirea arterei	Lungimea totală (m)	Suprafața totală (mp)	Lungimea, Lățimea, Suprafața pe tipuri de îmbrăcămînți							Cana - lizare Pluvi - ală (km)	Cana - lizare Mena - jeră (km)
				Beton de ciment	Îmbrăcămînți asfaltice	Îmbrăcămînți A.U.	Pavate cu pavele	Pavate cu bolovani de râu	Pietruite	Pămînt		
0	1	2	3	4	5	6	7	8	9	10	11	12
89	Str. Pieței	506	2367	310x4,5=1395 60x6=360 136x4,5=612	-	-	-	-	-	-	-	-
90	Str. Pinului	200	1400	-	200x7=1400	-	-	-	-	-	0,200	0,200
91	Str. Plevnei	250	1000	-	-	-	-	-	250x4=1000	-	-	-
92	Aleea Plopului	90	540	-	-	90x6=540	-	-	-	-	0,090	0,090
93	Aleea Podei	250	1500	-	-	-	-	-	-	250x6=1500	-	-
94	Aleea Podu Alb	300	1500	--	-	-	-	-	-	300x5=1500	-	-
95	Str. Poștei	485	3895	-	-	100x12=1200 385x7=2695	-	-	-	-	0,490	0,490
96	Str. Pr. Eduard Sechel	780	4680	-	780x6=4680	-	-	-	-	-	-	-
97	Aleea Prieteniei	170	395	-	-	170x3,5=395	-	-	-	-	0,170	0,170
98	Aleea Primăverii	170	395	-	-	170x3,5=395	-	-	-	-	0,170	0,170
99	Aleea Prunului	70	420	-	-	-	-	70x6=420	-	-	-	-

Nr. Crt	Denumirea arterei	Lungimea totală (m)	Suprafața totală (mp)	Lungimea, Lățimea, Suprafața pe tipuri de îmbrăcămînți							Cana - lizare Pluvi - ală (km)	Cana - lizare Mena - jeră (km)
				Beton de ciment	Îmbrăcămînți asfaltice	Îmbrăcămînți A.U.	Pavate cu pavele	Pavate cu bolovani de râu	Pietruite	Pămînt		
0	1	2	3	4	5	6	7	8	9	10	11	12
100	Aleea Putnei	100	500	-	-	-	-	-	-	100x5=500	-	-
101	Str. Redului	1460	10220	-	1460x7=10220	-	-	-	-	-	-	-
102	B-dul Republicii	2010	24950	110x18=1980 1215x12=14580	300x12=3600	-	265x14=3710 120x9=1080	-	-	-	2,010	2,010
103	Str. Salcânilor	300	1500	-	-	-	-	-	300x5=1500	-	-	-
104	Str. Saturn	375	3375	-	375x9=3375	-	-	-	-	-	0,370	0,370
105	Calea Scutarului	2000	14150	-	2000 cu 14150	-	-	-	-	-	-	-
106	Str. Serelor	700	4900	700x7=4900	-	-	-	-	-	-	-	-
107	Str. Sfinții Apostoli	1100	6420	-	460x7=3220	-	-	-	640x5=3200	-	-	-
108	Str. Siliștei	400	2000	-	-	-	-	-	400x5=2000	-	-	-
109	Str. Sintezei	500	3500	500x7=3500	-	-	-	-	-	-	0,500	0,500
110	Calea Slănicului	1900	17100	-	1900x9=3500	-	-	-	-	-	-	-
111	Aleea Speranței	170	395	-	-	170x3,5=395	-	-	-	-	0,170	0,170

Nr. Crt	Denumirea arterei	Lungimea totală (m)	Suprafața totală (mp)	Lungimea, Lățimea, Suprafața pe tipuri de îmbrăcămînți							Cana - lizare Pluvi - ală (km)	Cana - lizare Mena - jeră (km)
				Beton de ciment	Îmbrăcămînți asfaltice	Îmbrăcămînți A.U.	Pavate cu pavele	Pavate cu bolovani de râu	Pietruite	Pămînt		
0	1	2	3	4	5	6	7	8	9	10	11	12
11 2	Str. Spicului	880	5280	-	680x6=4080	-	-	-	200x6=1200	-	-	-
11 3	Str. Stadionului	600	4200	600x7=4200	-	-	-	-	-	-	0,600	0,600
11 4	Str. Ștefan cel Mare	700	3500	-	-	-	-	-	700x5=3500	-	-	-
11 5	Str. Stejarului	150	750	-	-	-	-	-	150x5=750	-	-	-
11 6	Str. Stirenului	500	3500	500x7=3500	-	-	-	-	-	-	-	-
11 7	Str. Talpău	650	2600	-	-	-	-	-	650x4=2600	-	-	-
11 8	Str Tazlăului	600	3000	-	-	-	-	-	600x5=3000	-	-	-
11 9	Str. Teilor	380	2280	-	-	380x6=2280	-	-	-	-	0,380	0,380
12 0	Str. Tineretului	920	7640	390x9=3510	350x10=3500 180x3,5=630	-	-	-	-	-	0,290	0,290
12 1	Aleea Trandafirilor	775	4180	775 cu 4180	-	-	-	-	-	-	0,780	0,780
12 2	Aleea Triumfului	170	395	-	-	170x3,5=375	-	-	-	-	0,170	0,170
12 3	Str. Troțușului	500	3500	500x7=3500	-	-	-	-	-	-	0,500	0,500
12 4	Str. Uzinei	710	4290	-	-	370x7=2590 340x5=1700	-	-	-	-	0,710	0,710

Nr. Crt	Denumirea arterei	Lungimea totală (m)	Suprafața totală (mp)	Lungimea, Lățimea, Suprafața pe tipuri de îmbrăcămînți							Cana - lizare Pluvi - ală (km)	Cana - lizare Mena - jeră (km)
				Beton de ciment	Îmbrăcămînți asfaltice	Îmbrăcămînți A.U.	Pavate cu pavele	Pavate cu bolovani de râu	Pietruite	Pămînt		
0	1	2	3	4	5	6	7	8	9	10	11	12
125	Str Vadului	900	4500	-	-	-	-	-	900x5=4500	-	-	-
126	Str. Vasile Alecsandri	500	2200	-	-	-	100x6=600	-	400x4=1600	-	-	-
127	Str. Vasile Lupu	250	1000	-	-	-	-	-	250x4=1000	-	-	-
128	Str. Venus	490	3430	-	490x7=3430	-	-	-	-	-	0,490	0,490
129	Str. Victoriei	1500	9000	-	-	1500x6=9000	-	-	-	-	-	-
130	Str Viișoara	2000	12000	2000x6=12000	-	-	-	-	-	-	-	-
131	Aleea Viitorului	230	1380	230x6=1380	-	-	-	-	-	-	0,230	0,230
132	Aleea Viorelelor	1025	4100	1025x4=4100	-	-	-	-	-	-	1,020	1,020
133	Str. Vișinilor	300	1500	-	-	-	-	-	300x5=1500	-	-	-
134	Str Vrînceni	250	1000	-	-	-	-	-	250x4=1000	-	-	-
135	Str. Vulturului	150	600	-	-	-	-	-	150x4=600	-	-	-
136	Str. Zefirului	120	720	-	-	-	-	120x6=720	-	-	-	-
137	Str. Zemeșului	3000	27000	-	3000x9=27000	-	-	-	-	-	-	-

Nr. Crt	Denumirea arterei	Lungimea totală (m)	Suprafața totală (mp)	Lungimea, Lățimea, Suprafața pe tipuri de îmbrăcămînți							Cana - lizare Pluvi - ală (km)	Cana - lizare Mena - jeră (km)
				Beton de ciment	Îmbrăcămînți asfaltice	Îmbrăcămînți A.U.	Pavate cu pavele	Pavate cu bolovani de râu	Pietruite	Pămînt		
0	1	2	3	4	5	6	7	8	9	10	11	12
138	Aleea Zoo	250	1000	-	-	-	-	-	250x4=1000	-	-	-
139	Aleea Zorelelor	380	1520	380x4=1520	-	-	-	-	-	-	0,380	0,380
140	Str. Zorilor	200	1200	-	200x6=1200	-	-	-	-	-	-	-
Lungimea totală (m)		98710	-	26594	36652	11065	1260	1925	14310	6844	35,89	34,76
Suprafața totală (mp)		-	690111	193546	313576	61120	10905	9960	70490	30514	-	-

În municipiul Onesti exista 6 poduri din beton armat precomprimat.

Podul de peste raul Trotus a fost grav avariat atat la partea de infrastructura, cat si la cea de apararea malurilor, necesitand efectuarea unor lucrari urgente de consolidare. Aflat pe DN11, la intrarea in municipiul Onesti si la 80 m de trecerea la nivel cu calea ferata Comanesti – Onesti – Adjud, stationarea masinilor se face in 90% din cazuri pe pod, fapt ce determina autoritatile locale sa solicite extinderea sa la 4 benzi de circulatie. Totodata, se propune realizarea unui pasaj denivelat pe sub calea ferata, inlaturand neajunsurile prezentate mai sus. In cazul trecerii la nivel cu calea ferata se constata un numar de 20 de stationari la tot atatea treceri ale trenurilor.

Un recensamant al traficului pe o perioada determinata de o zi a aratat ca numarul total al participantilor la trafic a fost de 15.531 de unitati (autovehicule, tractoare, autobuze, microbuze, camioane, carute, cetateni, biciclisti)

Înainte de inundatiile din iulie 2005 existau patru puncti metalice ce asigurau accesul pietonal peste raurile Trotus si Casin. În prezent, doar doua dintre acestea mai sunt functionale. Se propune refacerea celorlalte doua puncti.

În aceleasi imprejurari, apararile de mal de pe raurile Trotus si Casin au fost partial distruse, impunandu-se repararea lor.

Una dintre cele doua artere principale ale municipiului Onesti, Bulevardul Oituz, care face parte din drumul european E 574 Bacau – Brasov, este totodata si principala zona comerciala a orasului. Desele interventii ce au avut loc asupra retelelor de distributie a agentului termic si de apa potabila sub accesul pietonal din fata spatiilor comerciale au determinat deteriorarea imbracamintii din mozaic a acestuia. Remodelarea intregii zone va constitui o prioritate a Consiliului Local Onesti, in vederea regenerarii urbane.

Aleea Parcului se afla intr-o stare necorespunzatoare, necesitand reparatii ale caii de rulare si a trotuarelor, precum si extinderi ale spatiilor de parcare.

Strada Tineretului se afla intr-o stare buna, dar datorita numarului mare de masini care stationeaza si tranziteaza zona necesita largirea acesteia.

În general problema legata de un trafic aglomerat este specifica tuturor oraselor in anul 2006, fiind generata de cresterea numarului de mijloace auto necorelata cu situatia dimensiunii partilor carosabile si a spatiilor de parcare.

În zona periferica a municipiului Onesti, in cartierele Slobozia, 6 Martie, Buhoci, Borzesti, strazile sunt modernizate in proportie de circa 40% cu imbracaminti asfaltice, restul fiind pavate cu piatra de rau sau balastate. Autoritatile locale isi propun reducerea decalajelor dintre aceste cartiere si zona centrala, prin realizarea unei infrastructuri la nivelul cerintelor europene, incluzand modernizarea drumurilor, alimentarea cu apa, canalizarea, alimentarea cu gaze naturale.

2.2 - Infrastructura edilitara

Fondul locativ

Fondul locativ este alcatuit din blocuri de locuinte, cu doua pana la 10 etaje si locuinte individuale cu regim de inaltime parter si P+1E.

Numar de locuinte din Onesti este de 593 blocuri de locuinte cu 18.242 de apartamente
Numarul de gospodarii individuale este de 1073 in cartier 6 Martie, 380 in cartier Slobozia si 245 in cartier Borzesti

Procentul de locuinte din materiale durabile-87%

Vechimea acestor cladiri este in proportie de 50% de 45 -50 de ani, restul avand o vechime mai mica. Fatadele blocurilor au capatat patina timpului, suferind degradari de ordin estetic si functional. Tehnologiile folosite la construirea blocurilor nu mai corespund normelor actuale in ceea ce priveste izolarea termica a acestora. Necesitatea realizarii de economii la agentul termic impune adaptarea noilor solutii constructive la cladirile vechi, avand ca rezultat atat cresterea confortului termic, cat si protectia mediului.

Apa si canalizare

Reteaua de apa are o vechime de 40 de ani, a fost inlocuita partial, in proportie de 20%, necesitand inlocuirea partiala si extinderea ei in zonele periferice.

Furnizarea apei potabile se face 24 de ore din 24 , iar calitatea apei este foarte buna.

Reteaua de canalizare se prezinta intr-o stare relativ buna, cu precizarea ca se impune redimensionarea anumitor tronsoane si extinderea in zonele periferice ale orasului. Vechimea retelei de canalizare este de 45 ani si 30 de ani .

Apa potabila este furnizata din sursa Caraboaia. Calitatea a fost 100% potabila atat bacteriologic cat si chimic si cantitatea disponibila este de 25000mc peste consumul mediu zilnic de 15000mc/zi, acoperitoare pentru nevoile orasului si chiar pentru acoperirea nevoilor întregii comunitati urbane. Lungimea retelei de distributie este de 180 km, in ceea ce priveste starea tehnica a coloanei de distributie aceasta trebuie inlocuita pe anumite tronsoane cu grad ridicat de uzura.

Alte surse de alimentare cu apa potabila sunt 118 fantani si 5 cismele.

Gaze

Reteaua de gaze acopera 90 % din suprafata orasului ,si se intentioneaza extinderea acesteia in tot orasul ,inclusiv in cartierul Slobozia , care in prezent nu beneficiaza de gaze. Vechimea sa se situeaza intre 45 ani si 10 ani.

Energia electrica

Energia electrica este asigurata in procent de 100%. Distribuitorul este un operator privat strain.

Incalzire

Incalzirea locuintelor se face cu ajutorul a 22 de centrale termice de cartier ce folosesc drept combustibil gazul natural. Acestea se afla in proprietatea domeniului public al Primariei municipiului Onesti si sunt administrate de o societate comerciala al carei unic actionar este Primaria municipiului Onesti. Unii cetateni folosesc drept sursa de incalzire centralele termice individuale pe gaze.

Telefonie

Serviciul telefonic este asigurat atat de operatori de telefonie fixa cat si mobila pe toata suprafata orasului.

Sanatate

Asistenta medicala este asigurata de serviciile oferite de Spitalul municipal Onesti , de cabinetele particulare ,si medicii de familie.

Spitalul municipal este compus din 4 pavilioane cu regim de inaltime variabil de la 2 etaje la 8 etaje si a fost construit in anul 1965. In decursul anilor , s-au executat lucrari de reparatii si investitii la nivelul fondurilor disponibile. Nu s-au executat lucrari de reabilitare termica decat in proportie de 10%, ceea ce impune realizarea unor lucrari de anvergura , de reparatii capitale. Dotarile cu echipamente si aparatura medicala nu sunt la standardele europene, necesitand noi achizitii specifice. In ultimii ani s-au modernizat sectiile de chirurgie, salile de operatie , sala de reanimare ,sectia de ortopedie, pediatrie policlinica ,sectia de urgenta, s-au reparat hidroizolatiile la 2 pavilioane. S-a achizitionat aparatura de specialitate constand in trusa laparoscopica si video-colonoscop.

Numarul de paturi este de 824 si este deservit de 698 angajati - personal medical ,din care 88 medici ,334 asistenti medicali, 26 personal TESA ,7 personal deservire ,243 personal auxiliar.

Spitalul municipal Onesti ofera anual un numar de 90.0000 consultatii si 34.000 de internari, deservind si localitatile din partea de vest a judetului .

Intrucat in cadrul Spitalului municipal nu exista o statie de hemodializa se va avea in vedere la modernizarea acestuia si infiintarea unei sectii de urologie cu o statie de hemodializa.

Calitatea vietii si-a pus amprenta asupra persoanelor cu posibilitati financiare reduse, fiind cauza cresterii numarului de imbolnaviri cu TBC. In prezent se trateaza aceasta boala ambulatoriu, neexistand un spatiu special amenajat.

Exista un spatiu potrivit , care poate fi amenajat ca sectie de TBC in cadrul Pavilionului de boli contagioase.

Parcuri si locuri de joaca

In oras sunt circa 30 de locuri de joaca, amenajate rudimentar, cu leagane si tobogane, desi exista o mare solicitare in acest domeniu. Noile modele de jocuri pentru copii sunt realizate astfel incat sa asigure siguranta copiilor si achizitionarea acestora ar aduce un grad de satisfactie sporit parintilor si copiilor. Totodata, ar contribui la dezvoltarea fizica si psihica armonioasa a tinerei generatii.

Se are in plan reabilitarea tuturor locurilor de joaca, in functie de sumele disponibile. Exista o problema insa legata de atitudinea persoanelor care deterioreaza aceste locuri de joaca.

Suprafata verde a orasului asigura 24 metri patrati de spatiu verde pe cap de locuitor. Ea este reprezentata de parcurile si celelalte zone verzi care se afla intr-o stare foarte buna, fiind intretinute zilnic. Exceptie fac o parte din aleile pietonale, care necesita reparatii ale imbracamintilor.

Parcul „Libertatii” este cel mai mare parc din oras , avand una dintre cele mai frumoase arhitecturi peisagistice din tara. In zona vestica a acestuia se afla amenajat Oraselul Copiilor, un spatiu de recreere care nu se afla la standardele dorite de copii si parinti. Acesta are dotari vechi de 20 de ani , in totalitate metalice , necorespunzatoare , neasigurand protectia necesara in utilizare. Se prevede asigurarea cu toalete ecologice intr-un numar suficient In toate parcurile din oras.

Parcul Tineretului are o fantana arteziana cu un mozaic deosebit care se afla in stare de functionare dar care necesita lucrari de restaurare. De asemeni se impune o regandire peisagistica a spatiului, pentru a-l pune in valoare .

Ca o caracteristica generala , parcurile au nevoie de o innoire a fondului forestier , cu arbusti , arbori , flori, adaptate conditiilor actuale .

Transportul public

Transportul public urban este asigurat de catre operatori privati cu autobuze, microbuze, autocare si taxiuri. Se are in vedere innoirea parcului auto in vederea protejarii mediului si asigurarii unui transport civilizatat in concordanta cu normele europene.

Structura Administrativa Locala

Primăria municipiului Onești, reprezintă administrația publică a localității, și asigură funcționarea serviciilor publice, conform Legii nr. 215/2001, a administrației publice locale și a completărilor și modificărilor ulterioare aparute.

Executivul este format din Primar, Viceprimar și aparatul propriu compus din 78 persoane din care 65 de funcționari publici, precum și personal contractual în număr de 642.

Primarul este ales odată la 4 ani de către locuitorii orașului, iar acesta desemnează viceprimarul din rândul consilierilor.

Legislativul este reprezentat de Consiliul local al municipiului Onești, care funcționează cu 21 de consilieri locali aleși odată la 4 ani, din partea partidelor politice, care au rolul de a aproba documentele și acțiunile propuse de executiv în limitele legii.

Conform legii administrației publice locale , primăriile au autonomie decizională.

Domeniile de activitate sunt:

- administrarea domeniului public și privat, infrastructura, învățământ, sănătatea, asistența socială , cultura, sportul, colectarea impozitelor și taxelor, servicii de stare civilă , evidența populației, urbanism, investiții , salubritate, spații verzi și altele.

Bugetul de venituri și cheltuieli al Primăriei municipiului Onești pe anul 2006 este de 61.728,4 mii lei

Indicatorii de dezvoltare a orasului in anul 2006:

- locuinte racordate la rețeaua de apă – 95%
- locuinte racordate la energie electrică - 100%
- locuinte racordate la rețeaua de canalizare – 90%
- locuinte racordate la rețeaua de telefonie fixă și mobilă – 100%
- locuinte racordate la rețeaua de gaze naturale – 92%
- procent de drumuri modernizate (asfaltate) – 65%
- procent de persoane cu studii superioare – 10%
- număr de persoane / medic (inclusiv medici specialiști) – 354

Resurse umane

În anul 2005

Populația curent activă din municipiul Onești este în număr de **24.013** din care populație curent ocupată este de **21.513**

Numărul de șomeri este de **2500**.

Populația total inactivă: **27.403**.

Numărul de elevi și studenți este de **10.933**.

Numărul de pensionari este de **3764**

Numărul de persoane întreținute de stat sau alte organizații: **185**

Populația curent activă, după sectorul de activitate, se împarte astfel:

Salariați: **21.818**

Număr de patroni: **784**

Număr de lucrători pe cont propriu: **528**

Număr de lucrători familiali în gospodărie proprie: **275**

Populația curent activă se împarte astfel după sectorul de activitate:

Angajați de stat: **9398**

Număr de angajați în sectorul privat: **12.933**

Număr de angajați în sector mixt: **641**

Număr de angajați în gospodărie proprie: **447**

Repartizarea salariabililor pe activități ale economiei

• Agricultură, silvicultură, vânătoare:	264
• Construcții:	778
• Producție în industria extractivă:	80
• Producție în industria prelucrătoare petrochimică :	8458
• Transport, depozitare și comunicații:	957
• Utilități publice – energie termică, energie electrică, gaze, apă:	1257
• Comerț, reparații și întreținere autovehicule:	2053
• Finanțe, asigurări, alte activități financiare:	243
• Tranzacții imobiliare:	493
• Învățământ:	1274
• Administrație publică:	787
• Sănătate și asistență socială:	1112

Profilul forței de muncă

Numărul persoanelor calificate după vârsta, sex, nivel educațional
Nivelul de instruire la populația de peste 10 ani - 46.786 locuitori

1. Învățământ superior – **4593**
2. Învățământ postliceal de maiștri - **2795**
3. Învățământ liceal inclusiv special - **13.202**
4. Învățământ liceal și de ucenici – **8719**
5. Învățământ gimnazial – **9510**
6. Învățământ primar – **6450**

7. Alții -1337

8. Populație sub 10 ani – 4630

Număr de salariați după ocupație

- conducători de unități mari (10 salariați și peste): **544**
- conducători de unități mici (1 – 9 salariați): **846**
- Fizicieni, matematicieni, ingineri: **1180**
- Specialiști în biologie, agronomie, științele vieții: **285**
- Profesori în învățământul superior și secundar: **626**
- Alți specialiști cu ocupații intelectuale: **681**
- Tehnicienii în domeniul fizicii: **1819**
- Tehnicienii în științele vieții, ocrotirea sănătății: **583**
- Învățători: **452**
- Alte ocupații asimilate tehnicienilor: **924**
- Funcționari de birou: **1044**
- Funcționari în serviciul de relații cu publicul: **291**
- Personal administrativ: **250**
- Tehnician: **924**
- Operator computer: **300**
- Muncitori necalificați: **950**

Alții : **12.314**

Număr de navetiști/oraș: circa 20% din totalul populației active, adică aproximativ **5000 de locuitori**

- Număr de rezidenți care lucrează înafara orașului: **2000 locuitori**

Datorită restructurării care au avut loc în cadrul unităților economice de pe raza orașului, au fost disponibilizate numeroase persoane care în lipsa unor locuri de muncă alternative au fost nevoite să migreze în străinătate, municipiul Onesti confruntându-se cu aceeași situație ce se manifestă la nivel național.

Radiografia vieții economice a orașului, în anul 2006, prezentată în indicatori statistici ne reliefează aspectele mai puțin vizibile ale infrastructurii ce stă la baza producției.

Astfel, structura forței de muncă, ne creionează o piață activă, cu un procentaj al șomajului oficial de 5 %, datorită restructurărilor din ultimii ani, în special din sectorul petrochimic.

48% din populația activă întreține 52 % din populația inactivă a orașului.

Închiderea prin faliment a unui combinat și reorganizarea altor sectoare, a influențat politica unităților de învățământ, care și-au adaptat disciplinele școlare la realitățile și cerințele pieței.

Majoritar se remarcă o calificare a persoanelor în domeniul petrochimic, acesta fiind specificul zonei, datorită masivei industrializări cu accent pe prelucrarea petrolului.

Siguranța persoanei

Inspectoratul General al Jandarmeriei- Detasamentul 3 Jandarmi Onesti

În anul 2006 unitatea de jandarmi își desfășoară activitatea în spațiul din strada Teilor nr.3, având o suprafață de 753 m². Dotările de care dispun în acest an sunt 1 autoturism și un autocamion, dotări insuficiente pentru desfășurarea în bune condiții a misiunilor.

În conformitate cu prevederile legale Detasamentul 3 de Jandarmi Onesti are ca și atribuții următoarele :

- apararea prin orice mijloace și metode prevăzute de lege a integrității corporale și

libertatii persoanei, proprietatii publice private, a intereselor legitime ale cetatenilor, ale comunitatii si ale statului;

- executarea misiunilor de asigurare a si restabilire a ordinii publice ;
- executarea pe baza planurilor de cooperare cu institutiile abilitate ale statului, de asigurare a ordinii publice a pe timpul vizitelor oficiale sau a altor activitati la care participa inalti demnitari in zona obiectivelor si a locurilor de desfasurare a activitatilor
- executarea in conditiile legii de misiuni de urmarire si prindere a evadatilor, dezertorilor sau a ltor persoane despre care exista indicii temeinice ca intentioneaza sau au savarsit infractiuni ori se sustrag arestarii preventive;
- executarea misiunilor de interventie antiteroriste la obiectivele aflate in responsabilitatea jandarmeriei sau pentru capturarea si neutralizarea persoanelor care folosesc arme de foc ori mijloace care pot pune in pericol siguranta persoanelor, bunurilor, valorilor si transporturilor speciale;
- asigurarea in conditiile legii, a pazei sau protectiei si apararea obiectivelor, a bunurilor si valorilor de importanta deosebita, stabilite prin Hotarare a Guvernului si a obiectivelor apartinand Ministerului Administratiei si Internelor, stabilite prin ordin al ministrului Administratiei si internelor;
- asigurarea in conditiile legii a pazei transportului unor valori importante, a armelor, munitiilor, materialelor explozibile, a stupefiantelor, a substante toxice sau radioactive ori a altor materii si substante periculoase ;
- participarea alaturi de alte institutii abilitate prin lege la misiuni de prevenire si neutralizare a actelor de terorism pe teritoriul Romaniei;
- participarea alaturi de alte institutii ale statului la misiuni de protejare a fondului cinegetic si piscicol, natural, a fondului silvic si de protectie a mediului , prin masuri specifice de combatere a oricaror incalcari ale prevederilor normelor legale;
- participarea la protectia corespondentei secrete pe timpul transportului acesteia;
- participarea la limitarea si inlaturarea consecintelor dezastrelor naturale, tehnologice, de mediu sau complexe;
- intocmirea in conditiile legii, de acte necesare inceperii neurmarii penale pentru infractiunile constatate pe timpul exercitarii misiunilor specifice , potrivit prevederilor art. 214 din Codul de procedura penala
- desfasurarea activitatii de cercetare si documentare in vederea constituirii bazei de date de interes operativ, necesara executarii misiunilor specifice, cu persoanele cunoscute cu antecedente in comiterea de acte de dezordine cu prilejul unor manifestari publice, cu cele cunoscute ca apartinand unor grupuri cu comportament huliganic precum si cu alte informatii de interes operativ necesare executarii misiunilor;
- Prezenta discreta a asigurat un climat de siguranta cetatenilor orasului.

Politia municipiului Onesti

Isi desfasoara activitatea specifica intr-un imobil alcatuit din doua corpuri de cladire construit cu destinatie speciala in Strada Tineretului .Datorita vechimii apreciabile a unui corp , acesta necesita realizarea unor lucrari de reabilitare si de dotare cu mobilier si echipament specific .Activitatea desfasurata de cadrele subunitatii a condus la constatarea unui numar de 100 infractiuni economico-financiare in anul 2004,128 infractiuni in anul 2005 si 138 de infractiuni in anul 2006.

Prezenta cadrelor din Politia rutiera pe strazi , a impus in municipiul Onesti o conduita rutiera relativ corecta , diminuand cazurile de accidente ,sau abateri de la regulile de circulatie.

In municipiul Onesti, gradul de infractionalitate se incadreaza in media gradului de infractionalitate pe tara.

Politia colaboreaza pe toate directiile cu organismele abilitate, astfel incat au asigurat pe tot parcursul anilor siguranta in municipiu.

Directia de Evidenta populatiei a trecut incepand cu anul 2006 in componenta serviciilor Primariei municipiului Onesti.

Invatamant

In municipiul Onesti , in anul 2006 ,exista un numar total de 29 de unitati de invatamant ,din care:2 Colegii teoretice ,2 Colegii tehnice, un liceu sportiv, un liceu teologic ,o scoala profesionala ,6 scoli generale , 14 gradinite si 2 crese .

In plus , in Onesti functioneaza 3 filiale de invatamant superior cu profil economic ,drept,administratie publica , protectia mediului.

Unitatile de invatamant functioneaza in cladiri care au o vechime de 30-35 de ani si necesita in proportie de 90% aceleasi operatiuni de reabilitare termica,respectiv inlocuirea tamplariei ,a instalatiei de incalzire,placari cu materiale termoizolante ,acolo unde este cazul.

Gradinitele de copii au aceasi situatie cu a scolilor si liceelor.Dotarile aferente ,respectiv mobilier, material didactic a fost inlocuit in timp ,in prezent aflandu-se intr-o stare foarte buna 50% din acestea .Exista un deficit de material didactic pentru laboratoarele de fizica si chimie din scoli si licee,si alte dotari specifice, jucarii la gradinite.

Caminele de elevi din incinta colegiilor se afla intr-o stare necorespunzatoare,necesitand renovari ale fatadelor,reaparatii in interior ,in camere ,holuri si grupurile sanitare care nu corespund normelor europene.S-au facut interventii in timp in limita fondurilor disponibile ,dar se impune o reabilitare totala.Toate unitatile de invatamant ,mai putin cele superioare se afla in administrarea Primariei municipiului Onesti.

Resursele umane din invatamant acopera toata aria curriculara a disciplinelor de invatamant.

Date statistice

Nr. Crt.	UNITATEA DE ÎNVĂȚĂMÂNT	Numărul cadrelor didactice			Numărul de absolvenți clasa a VIII –a			Numărul de absolvenți școala de arte și meserii			Numărul de absolvenți Liceu			Numărul elevilor care au abandonat școala		
		Anul școlar			Anul școlar			Anul școlar			Anul școlar			Anul școlar		
		2003-2004	2004-2005	2005-2006	2003-2004	2004-2005	2005-2006	2003-2004	2004-2005	2005-2006	2003-2004	2004-2005	2005-2006	2003-2004	2004-2005	2005-2006
1	Colegiul Național „Dimitrie Cantemir”	51	58	64	0	0	0	0	0	0	197	176	197	2	0	1
2	Colegiul Național „Grigore Moisil”	50	52	63	0	0	0	0	0	0	231	174	176	0	0	0
3	Colegiul Tehnic „Petru Poni”	101	100	110	0	0	0	0	128	238	259	237	210	28	24	15
4	Liceul cu Program de Educație Fizică și Sport „Nadia Comănești”	66	65	66	57	54	54	0	0	0	69	80	127	5	4	4
5	Liceul Teoretic „Fericitul Ieremia”	14	20	20	0	0	0	0	0	0	0	41	57	0	1	3
6	Grupul Școlar „Gh. Asachi”	89	93	93	0	0	0	55	184	182	196	202	239	0	0	0
7	Grupul Școlar Auto	61	58	60	0	0	0	158	191	200	0	0	0	0	0	0
8	Școala cu Clasele I-VIII nr. 1	62	46	55	216	218	176	0	0	0	0	0	0	0	0	0
9	Școala cu Clasele I-VIII Nr. 1	85	83	80	228	228	180	0	0	0	0	0	0	8	0	4
10	Școala cu cls. I-VIII „SF. Voievod Ștefan cel Mare”	35	34	34	92	88	86	0	0	0	0	0	0	2	1	0
11	Școala cu cls. I-VIII nr. 4 „Emil Racoviță”	36	42	33	117	108	86	0	0	0	0	0	00	0	1	0
12	Școala cu cls. I-VIII nr. 5 „Ghiță Mocanu”	51	52	50	146	144	115	0	0	0	0	0	0	0	0	0
13	Școala cu cls. I-VIII nr. 7	36	38	30	76	70	60	0	0	0	0	0	0	20	16	30
	TOTAL	737	741	758	932	910	757	213	503	620	952	910	1006	65	47	57

Investiții realizate în perioada 2004-2006

1	Colegiul Național „Dimitrie Cantemir” Onești	<ul style="list-style-type: none"> • Dotări : 30 bănci + 60 scaune din fonduri M.Ed.C • Echipe : 15 calculatoare din fonduri proprii , 1 copiator xerox de la Primăria Onești , echipamente pentru laboratorul de fizică de la Primăria Onești
2	Colegiul Național „Grigore Moisil” Onești	<ul style="list-style-type: none"> • Construcții – realizarea sălii de sport • Dotări: <ul style="list-style-type: none"> - dotare sălii de sport la standardele europene (2004) sursa Primăria Onești - cabinet multimedia (2005) sursa – 85% Corpul Păcii, 15% fonduri proprii - 1 copiator XEROX (2006) sursa Primăria Onești - 1 videoproiector (2006) sursa – fonduri proprii - Mobilier pentru clase sursa – Primăria Onești <ul style="list-style-type: none"> 2003- 2004 <ul style="list-style-type: none"> ▪ scaune, banci, catedre 2004-2005 <ul style="list-style-type: none"> ▪ dulapuri pentru haine , catedre, scaune, bănci 2005-2006 <ul style="list-style-type: none"> ▪ table - Mobilier pentru clase sursa- fonduri proprii: <ul style="list-style-type: none"> 2003 – 2004 <ul style="list-style-type: none"> ▪ Uși metalice , jaluzele verticale , scaune pliante, retroproiector, canapele hol, mobilier laborator informatică, scanner 2004 – 2005 <ul style="list-style-type: none"> ▪ Scaune tapițate , aspirator , jaluzele verticale, hărți geografice , boiler electric, mochete, imprimanta 2005 – 2006 <ul style="list-style-type: none"> ▪ Jaluzele verticale, imprimantă , calculator, bănci și scaune material lemnos, rafturi bibliotecă, covoare, geam termopan (2 cabinete) , aparat îndosariere, ghilotină, telefon/fax, calculator, laborator informatică - Echipamente pentru laboratorul de fizică (2005) sursa – Primăria Onești
3	Colegiul Tehnic „Petru Poni” Onești	<ul style="list-style-type: none"> ▪ Construcții 2003 – 2004: săli de sport, club elevi, bibliotecă ▪ Dotări 2003-2004: cantină , mobilier bibliotecă , scaune club elevi ▪ Echipe : tehnologie IT (35 calculatoare, 4 imprimante, 4 copiatoare – program PHARE)
4	Liceul cu Program de Educație Fizică și Sport „Nadia Comăneci”	<ul style="list-style-type: none"> ▪ -
5	Liceul Tehnologic „Fericitul Ierimia”	<ul style="list-style-type: none"> ▪ Dotări : bănci, scaune, catedra, garderobă, table, dulapuri, mase, echipamente P.S.I, televizor, mese calculator, scaune, trusa de prim ajutor, imprimanta
6	Grupul Școlar „Gh. Asachi”	<ul style="list-style-type: none"> ▪ Construcții – recompartimentare Școală Corp B cu eforturi și surse proprii ▪ Dotări – mobilier laborator chimie, săli clasă , cancelarie , birouri și bibliotecă

		<ul style="list-style-type: none"> ▪ Echipamente – calculatoare și echipamente de calcul, imprimante, copiatoare, videoproiector, material didactic – sală de sport.
7	Grupul Școlar Auto	<ul style="list-style-type: none"> ▪ Dotări – STAȚIA I.T.P.
8	Școala cu Clasele I-VIII nr. 1	<ul style="list-style-type: none"> ▪ -
9	Școala cu Clasele I-VIII „George Călinescu”	<ul style="list-style-type: none"> ▪ Construcții : 2004- Sala de sport (Colegiul Tehnic „Petru Poni) modernizare 2006 – gard, lambriuri 64 m.p, parchet 196 mp.p, gresie 103 m.p. ▪ Dotări : scaune elev 26 buc, table școlare 3 buc, catedre 2 buc, televizor 1 buc., dulap cuier 15 buc, bănci 45 buc, frigider 3 buc, raft bibliotecă 18 buc, dulapuri tip bibliotecă 2 buc, canapea hol 1 buc. ▪ Echipamente : telefax 1 buc, imprimante 3 buc, stingătoare 17 buc.
10	Școala cu cls. I-VIII „Sfântul Voievod Ștefan cel Mare”	<p>2003- 2004 :</p> <ul style="list-style-type: none"> ♦ Dotări : 2004 amenajarea unei săli de ședințe prin forțe proprii; <p>2004-2005</p> <ul style="list-style-type: none"> ♦ Dotări : reconșionat pupitre școlare pe schelet existent = 249 buc; reconșionat scaune pe schelet existent = 418 buc; catedră sala de clasă = 12 buc; Cuire = 24 buc; Dulap material didactic= 36 buc; Scaune = 20 buc; Montat sistem de alarmă – sponsorizare; <p>2005-2006</p> <ul style="list-style-type: none"> ♦ Construcții – renovarea sălii de sport ♦ Amenajarea terenului de sport ♦ Dotări –parchet fag = 550 mp ♦ Table școlare = 8 buc; ♦ Scaune = 60 buc ♦ Echipamente – dotarea sălii de sport cu echipamente sportive ♦ Dotarea secretariatului cu un sistem de calcul (PC, monitor și imprimanta) ♦ Dotarea cu 10 calculatoare pentru un cabinet de informatica AeL.
11	Școala cu cls. I-VIII nr. 4 „Emil Racoviță” Onești	<ul style="list-style-type: none"> ♦ 2004: unitate centrală PIII 933, mese calculator, - 19 buc, traversă : 45,27 mp, imprimantă LEXMARK, multifuncțională- 1 buc, monitor – 2 buc, orgă electronica – 1 buc, ♦ 2005: șifonier-1 buc, scări – 2 buc, dulap cancelarie -1 buc; ♦ 2006 : șifonier 1 buc, scări -2 buc, dulap cancelarie- 1 buc;
12	Școala cu cls. I-VIII nr. 5” Ghiță Mocanu” Onești	<ul style="list-style-type: none"> ♦ Dotări : 2004- birou calculator 2 buc, bănci 15 buc, scaune clasă 31, cuier 1 buc, lambriu 31 mp draperii 4 buc, panouri 5 buc, ușă dublă aluminiu 1 buc. ♦ 2005 - mese 20 buc, pupitre 100 buc, scaune 150 buc, dulap 1 buc, draperii 4 buc, cuier 2 buc, rame tablouri 6 buc. ♦ Echipamente : 2004 imprimanta color 1 buc, scanner 1 buc, fax 1 buc, 2005 – multifuncțional HP 1 buc, imprimanta 1 buc, scanner 1 buc, calculatoare 11 buc.

		2006 – calculator 1 buc, imprimanta 1 buc, videoproiector cu ecran 1 buc.
13	Școala cu cl. I-VIII nr. 7	<ul style="list-style-type: none"> ♦ Construcții – 2005 – pavare cu gresie 3 bai parter, finanțare Comitetul de părinți 2006 – pavare cu gresie 2 bai etaj I , finanțare Comitetul de părinți ♦ Dotări : 2003 – xerox (second hand) , finanțare Data Tech și Comitetul de părinți 2005 – calculatoare AeL, finanțare M. Ed.C ; claculatoare, mese, scaune , casete, televizor , imprimante – donație Școala Milton Cross – Anglia;

Premii obținute la concursuri naționale și internaționale în perioada 2004-2006

1	Colegiul Național „Dimitrie Cantemir” Onești	<ul style="list-style-type: none"> ♦ Premiul III, Olimpiada Internațională de Matematică ♦ Trei premii II, concurs național , limba și literatura română ♦ Premiul II, concurs național , matematică ♦ Premiul III, concurs național, limba și literatura română ♦ Premiul III, concurs național, limba engleză ♦ Mențiune, concurs național, limba și literatura română ♦ Mențiune, concurs național, filozofie ♦ Mențiune, concurs național, fizică ♦ Mențiune, concurs național, limba engleză ♦ Două mențiuni, concurs național, limba franceză ♦ Mențiune, concurs național, limba spaniolă ♦ Mențiune, concurs național, chimie ♦ Trei mențiuni, concurs național, geografie ♦ Mențiune, concurs național, psihologie
2	Colegiul Național „Grigore Moisil” Onești	<ul style="list-style-type: none"> ♦ Premiu special, concurs național, limba română, 2004 ♦ Premiu special, concurs național, informatică aplicată, 2004 ♦ Mențiune, concurs național, limba franceză 2004 ♦ Două mențiuni, concurs național, limba română , 2004 ♦ Premiu II, concurs național, limba spaniolă 2005 ♦ Premiu special, concurs național, informatică aplicată 2005 ♦ Mențiune , concurs național, limba franceză 2005 ♦ Două mențiuni , concurs național, limba română 2005 ♦ Premiu I, concurs național, fizică 2006 ♦ Premiu I, concurs național, matematică – fizică”Vranceanu –Procopiu” 2006 ♦ Premiu I, concurs național, de proză scurtă „Radu Rosetti” 2006 ♦ Premiu I, concurs național, spaniolă 2006 ♦ Premiu III, concurs de desen Ex libris „Europa , casa mea” 2006 ♦ Mențiune, concurs național, chimie 2006 ♦ Menține, concurs național, istorie 2006-12-08 ♦ Premiu special , concurs național de proză scurtă

		„Radu Rosetti” 2006
3	Colegiul Tehnic „Petru Poni” Onești	<ul style="list-style-type: none"> ◆ Premiu I, Festivalul internațional SAN Nicardo Garganico, Italia, ediția 2006
4	Liceul cu Program de Educație Fizică și Sport „Nadia Comăneci”	<ul style="list-style-type: none"> ◆ 5 locuri I, Campionatele Naționale Școlare de Gimnastică, 2004 ◆ 5 locuri II, Campionatele Naționale Școlare de Gimnastică, 2004 ◆ locuri III, Campionatele Naționale Școlare de Gimnastică, 2004 ◆ 2 locuri I, Campionatele internaționale Școlare de Gimnastică ale României, 2005 ◆ 2 locuri I, Campionatele Naționale Școlare de Gimnastică, 2005 ◆ 2 locuri II, Campionatele Naționale Școlare de Gimnastică, 2005 ◆ 2 locuri I, Turneul Internaționale de Gimnastică-Slovacia , 2006 ◆ locul I , Campionatele Europene de Juniori, 2006 ◆ 16 locuri III, Campionatele Naționale de Gimnastică și Campionatele Internaționale – Slovacia 2006
5	Liceul Tehnologic „Fericitul Ierimia”	-
6	Grupul Școlar „Gheorghe Asachi”	<ul style="list-style-type: none"> ◆ Mențiune etapă națională, olimpiada interdisciplinară, electrotehnică, 2004 ◆ Mențiune etapă națională, olimpiada interdisciplinară, electrotehnică, 2005
7	Grupul Școlar Auto	<ul style="list-style-type: none"> ◆ 3 premii , concursul național pe meserii – tinichigiu vopsitor auto, mecanic auto ◆ 4 premii , concursul național pe meserii – tinichigiu vopsitor auto, mecanic auto, electrician
8	Școala cu clasele I-VII nr. 1	<ul style="list-style-type: none"> ◆ Premiul I, concurs național , fizică ◆ Premiul I, concurs național , chimie ◆ Două Premii, concurs național , matematică-fizică ◆ Locul II, Olimpiada națională a sproturilor ◆ Premiul III, concurs național de matematică ◆ Premiul III, concurs național de matematică – fizică ◆ Două mențiuni , concurs național de matematică ◆ Mențiune, concurs național, limba română
9	Școala cu Clasele I- VII „George Călinescu”	<ul style="list-style-type: none"> ◆ Premiul I, concurs național , fizică ◆ Premiul I, concurs național , matematică ◆ Mențiune, concurs național, matematică – fizică „Vrânceanu _Procoopiu”
10	Școala cu Clasele I-VIII „SF. Voievod Ștefan cel Mare „	◆ -
11	Școala cu cls. I-VIII nr. 4 „Emil Racoviță”	<ul style="list-style-type: none"> ◆ Mențiune, concursul Național „Ion Creangă” de creație literară – povești lași 2004 ◆ Locul II – volei fete, olimpiada națională , școli generale, 2005
12	Școala cu cls. I-VIII nr. 5 „Ghiță Mocanu” Onești	<ul style="list-style-type: none"> ◆ Premiul I, concurs național , limba română ◆ Premiul I, concurs național , desen ◆ Premiul I, concurs național , engleză

		<ul style="list-style-type: none"> ◆ Premiul II, concurs național , muzică ◆ Premiul III, concurs național , engleză ◆ Mențiuni , concurs național, fizică
13	Școala cu clasele I-VIII nr. 7 Onești	<ul style="list-style-type: none"> ◆ Două premii II, concurs național, geografie ◆ Premiul III, concurs național , geografie ◆ Mențiuni, concurs național , geografie

Filiere, profilul, specialzări și număr clase existente la învățământul liceal și la școlile de arte și meserii

Colegiul Național „Dimitrie Cantemir”

- Filieră teoretică, profil real, specializarea matematică informatică : 15 clase ;
- Filieră teoretică, profil real, specializarea științe ale naturii : 6 clase;
- Filieră teoretică, profil umanist, specializarea filologie: 8 clase

Colegiul Național „Grigore Moisi” Onești

- Filieră teoretică, profil real, specializarea matematică informatică : 8 clase;
- Filieră teoretică, profil real, specializarea științe ale naturii : 8 clase;
- Filieră teoretică, profil umanist, specializarea filologie: 6 clase;
- Filieră teoretică, profil umanist, specializarea științe sociale: 4 clase;

Colegiul Tehnic „Petru Poni”

- **Învățământ liceal**

FILIERĂ	PROFIL	SPECIALIZARE	NR. CLASE
Tehnologică	Servicii	Tehnician în activități economice	1
Tehnologică	Servicii	Tehnician în turism	3
Tehnologică	Servicii	Tehnician în administrație	3
Tehnologică	Tehnic	Tehnician operator tehnici de calcul	6
Tehnologică	Tehnic	Tehnician în instalații electrice	2
Tehnologică	Tehnic	Tehnician proiectant CAD	2
Tehnologică	Res.nat. și prot. mediului	Tehnician ecolog și protecția mediului	5
Tehnologică	Res.nat. și prot. Mediului	Tehnician chimist de laborator	3
Tehnologică	Res.nat. și prot. mediului	Tehnician analize produse alimentare	3
Tehnologică	Servicii	Tehnician în activități financiare și comerciale	3
Tehnologică	Res.nat. și prot. mediului	Tehnician ecolog și protecția calității mediului	2
Tehnologică	Tehnic	Tehnician în automatizări	2
Tehnologică	Servicii	Tehnician în alimentație publică	1
Tehnologică	Tehnic	Tehnician electrotehnist	1
Tehnologică	Res.nat. și prot. Mediului	Tehnician în industria alimentară	1
Tehnologică	Tehnic	Tehnician mecanic pentru întreținere și reparații	1
Tehnologică	Tehnic	Tehnician prelucrări mecanice	1
Tehnologică	Tehnic	Tehnician instalator pentru construcții	1
Tehnologică	Tehnic	Tehnician în industria textilă	1
Teoretică	Real	Științe ale naturii	2

- **Școala de arte și meserii**

Domeniul	Calificarea profesională	Nr. Clase
Comerț	Lucrător în comerț	3
Turism și alimentație	Lucrător în alimentație	2
Mecanic	Lucrător în mecanică de motoare	1
Electric	Lucrător în electrotehnică	1
Industrie alimentară	Lucrător în morărit – panificație	2
Industrie textilă și pielărie	Lucrător în tricotaje – confecții	2
Mecanic	Lucrător în lăcătușerie mecanică structuri	2
Comerț	Comerciant – vânzător mărfuri alimentare	1
Turism și alimentație	Ospătar (chelner) vânzător în unit. de alimentație	1
Mecanic	Lăcătuș construcții metalice și utilaj tehnologic	1
Electric	Electrician exploatare medie și joasă tensiune	1
Industrie textilă și pielărie	Confecționar produse textile	1

Grupul Școlar „Gheorghe Asachi”

- **Învățământ liceal**

FILIERĂ	PROFIL	SPECIALIZARE	NR. CLASE
Teoretică	Real	Matematică – Informatică	3
Tehnologică	Tehnic	Electronică și automatizări	15
Tehnologică	Tehnic	Lucrări publice, construcții	1
Tehnologică	Servicii	Economic	8
Tehnologică	Resurse naturale și protecția mediului	Protecția mediului	4
Tehnologică	Resurse naturale și protecția mediului	Silvicultură	1

- **Școala de arte și meserii**

Domeniul	Calificarea profesională	Nr. Clase
Mecanică	Lucrător în lăcătușerie , mecanica structuri	2
Mecanică	Lucrător în mecanica de montaj, întreținere și reparații	1
Mecanică	Mecanic utilaje și instalații în industrie	2
Construcții , instalații și lucrări publice	Lucrător în structuri pentru construcții	3
Construcții , instalații și lucrări publice	Lucrător în standuri monolite	1
Construcții , instalații și lucrări publice	Instalator instalații tehnico-sanitare și de gaze	1
Construcții , instalații și lucrări publice	Lucrător instalator pentru construcții	1
Electronică și automatizări	Lucrător în electrotehnică	1

Grupul Școlar Auto

- **Învățământul liceal :**

Filiera tehnologică, profil tehnic, specializarea tehnician mecatronică – 3 clase;

- **Învățământ profesional (arte și meserii) :**

- domeniul **electric**, calificarea profesională **lucrător în electrotehnică** – 2 clase;
- domeniul **electromecanic** , calificarea profesională **lucrător în electromecanică** – 2 clase;
- domeniul **turism și alimentație**, calificarea profesională **lucrător în alimentație** – 4 clase;
- domeniul **mecanic**, calificarea profesională lucrător în **lăcătușerie mecanică structuri** – 2 clase;
- domeniul **mecanic**, calificarea profesională lucrător în **mecanică de motoare** – 4 clase;
- domeniul **mecanic**, calificarea profesională **lucrător în prelucrări la cald** – 1 clasă ;

-
- **Învățământ profesional anul de completare:**
 - domeniul **electric**, calificarea profesională **electrician electronist auto** – 1 clasă;
 - domeniul **electric**, calificarea profesională **electrician în instalații energetice** – 1 clasă;
 - domeniul **mecanic: mecanic auto; tinichigiu vopsitor auto** – 1 clasă;
 - domeniul **turism și alimentație** : **ospătar (chelner) vânzător în unități de alimentație** – 2 clase;
- **Învățământul profesional, clasa a XII a (după anul de completare):**
 - tehnician în transporturi – 1 clasă
 - tehnician în activități de comerț – 1 clasă
- **Învățământ liceal (cursuri frecvență redusă):**
 - tehnician în transporturi – 5 clase;
 - tehnician electromecanic – 1 clasă;
 - tehnician în activități de comerț – 1 clasă
- **Școala de maiștri:**
 - maestru mecanic – 1 clasă
- **Liceul cu Program de Educație Fizică și Sport „Nadia Comăneci”**
 - Filieră teoretică , profil real, specializarea matematică informatică : 4 clase;
 - Filieră teoretică , profil real, specializarea filologie: 8 clase;
 - Filieră vocațională , profil sprotiv, specializarea handbal și gimnastică : 4 clase;
- **Liceul Teologic „Fericitul Ieremia”**
 Filieră vocațională , profil teologic, specializarea teologie romano-catolică : 8 cl

2.3 Economie

Comerț

- Comerțul este bine reprezentat în activitatea economică a Oneștiului . Acest fapt se datorează în special tranzacțiilor economice ale marilor combinate petrochimice, exportului de masă lemnoasă și produse din lemn, a confecțiilor textile , a produselor industriale și alimentare.
- Micul comerț se practică de către comercianții individuali, care au câte o mică afacere din care rezultă venitul necesar întreținerii unei familii.
- Acesta se axează în principal pe desfacerea produselor alimentare și industriale în mici magazine.
- Volumul exporturilor pentru anul 2004 s-a ridicat la **43,4%** din totalul producției industriale a municipiului Onești.
- Valoarea contractelor economice perfectate la începutul anului 2005 a fost de **145.944 500 euro**, din care export – **50%**.

Activități economice

Serviciile către populație

Procentual, sectorul serviciilor înglobează 40% din forța de muncă , în sectoarele:

- ateliere de reparații
- furnizori de servicii și echipamente IT
- servicii de întreținere (construcții)
- agenții de plasare a forței de muncă
- agenții de asigurări, imobiliare și de turism
- firme de închirieri autoturisme
- servicii de consultanță/instruire

- servicii de comunicații și telecomunicații
- ateliere de confecționare îmbrăcăminte
- servicii de pază și protecție
- serviciul public de transport în comun
- serviciul public de distribuire apă și canalizare
- serviciul public de distribuire a agentului termic
- servicii de curierat

Unități economice reprezentative pentru oraș

Activitatea economică a orașului este generată de existența pe piață a unui număr de 2320 de agenți economici , care acoperă ramuri ca producția , prestările de servicii , comerțul en- gross și cu amănuntul .

Cele mai importante societati din domeniul petrochimic din judetul Bacau si din oraș sunt: SC RAFO SA ONESTI, SC CHIMCOMPLEX SA BORZESTI , SC UTON SA ONESTI, SC CAROM SA ONESTI si SC ELECTROCENTRALE BUCURESTI-SUCURSALA BORZESTI. Numarul total de persoane care lucreaza in anul 2006 in aceste intreprinderi se ridica la 5100 persoane.

In municipiul Onești execută lucrări de construcții civile un număr 98 de societăți comerciale. Numărul mare al acestor societăți din domeniul construcțiilor , a generat creșterea competitivității pe piața muncii și implicit creșterea calității lucrărilor.

In perioada 2004-2006 au avut loc restructurari de personal , cauzate de restrangerea activitatii la SC CAROM SA Onesti , SC ELECTROCENTRALE SA BUCURESTI –FILIALA BORZESTI , de la SC TERMON SRL ONESTI.

Desi exista conditii propice dezvoltarii unei activitati economice alternative , pe platforma industriala , unde marile combinate detin suprafete de teren neocupate si neutilizate , instalatii de forta disponibile, utilitati (apa, canal, energie electrica, gaze), accese carosabile si feroviare , acestea nu sunt valorificate datorita inexistentei unui cadru economic favorabil . Se intentioneaza realizarea unui parc industrial pe platforma industriala , care sa atraga forta de munca disponibilizata si sa contribuie la dezvoltarea economica a zonei.

Productia este reprezentata si de fabricile de morarit si panificatie (SC PANIMON SA, SC CROCO SA , SC SERBAN SRL, SC LISSING GROUP SRL,) tipografie, de confectii (SC MAREMOD SA si SC MODEON SA), fabrica de utilaj agricol (SC GOSPOMAS SA) , ateliere de confecționat mobilier (SC NEOMOB SRL, SC LUXARTIM SRL, SC MITRA IMPEX SRL, SC GISEVA MOB SRL, SC APIVAS MOB SRL, etc .) confectii metalice (SC CONFMETALON SRL, SC VALNEG SRL, SC ONELIM IMPEX SRL, SC DOMICONST SRL) , mase plastice , materiale de constructii-pavele (SC COMREPI SA) fabrica de bere SC ALBRAU S.A ONESTI, si altele.

In domeniul confectiilor textile si prelucrarea lemnului mediul de afaceri favorabil a atras capital strain ce a pus bazele unor afaceri de succes . De asemenea , in zona comerțului, numeroasele firme existente asigura necesarul de marfuri pe piata onesteană . Cresterea numarului de someri a condus la scaderea nivelului de trai al locuitorilor municipiului si indirect la scaderea cifrei de afaceri a comerciantilor.

Servicii financiare

Existența instituțiilor financiare constituie un important indicator pentru un oraș, reflectând indirect dezvoltarea sa economică.

În anul 2006 , în municipiul Onești au filiale 8 banci , RAIFFEISEN BANK, POST BANK, BANCA CARPATICA , BANCA COMERCIALA ROMANA, BRD SOCIETĂȚI GENERALE, BANCA TRANSILVANIA, CEC, VOLKSBANK .

Societati de asigurari

In anul 2006 in municipiu exista 10 filiale ale unor firme de asigurari .

3. Situatia demografica

Distribuția pe grupe de vârstă a locuitorilor

Vârsta / ani	0-9	10-19	20-29	30-39	40-49	50-59	60-69	70-74	75
Nr. rezidenți	4630	8779	6423	9231	9647	5899	4654	1149	1001

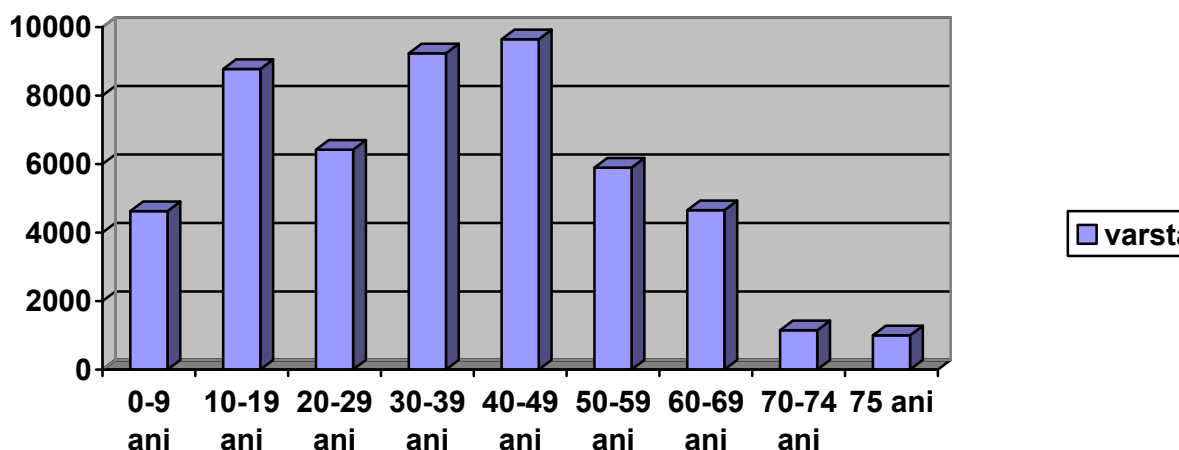

- **Sex**

Distribuția pe sexe

Total sex feminin : **26.869** persoane

Total sex masculin : **24.547** persoane

Indicele de îmbătrânire este 0,25

Evidenta / An	2005	2006
Natalitate	1556	1396
Decese	486	471
Căsătorii	448	453

Densitatea populației este de 1.177 locuitori /kmp

Religia:

- ortodocsi – 84%
- romano -catolici- 10%
- alte culte- 6%

Naționalitatea

- română-95%
- alte naționalități – 5%(greci , italieni, maghiari, rromi)

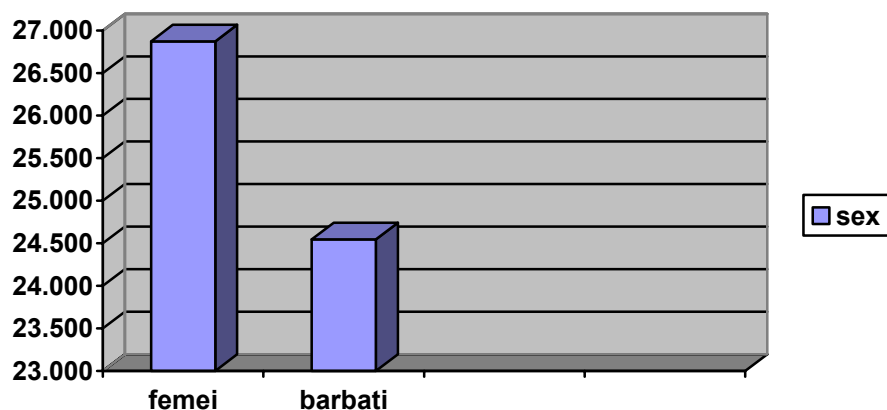

Populatia municipiului Onesti este compusa din persoane venite din toate regiunile Romaniei cu ocazia punerii in functiune a Platformei Petrochimice Borzesti , in anul 1957. Aceasta generatie are acum varsta pensionarii , respectiv peste 60 de ani si necesita ingrijirile specifice varstei. Cetatenii originari din vechiul sat Onesti ,sunt putini , sub 5000 de locuitori, aceasta fiind cauza existentei unui conglomerat de culturi ,care convietuiesc foarte bine.

La nivelul orasului nu exista un camin pentru persoane varstnice si nici un asezamant pentru femei supuse violentei domestice, desi 13.2% din populatia municipiului Onesti sunt persoane cu varsta de peste 60 de ani. La nivelul Primariei municipiului Onesti se inregistreaza un numar de 102 de solicitari pentru asigurarea cazarii in camine pentru persoane varstnice ,persoane abandonate in spital sau alte persoane defavorizate. In prezent aceste solicitari nu pot fi satisfacute neexistand spatiul necesar.

Datorita stresului ,sau altor accidente , numarul persoanelor afectate care necesita un tratament special de recuperare , este in crestere. Se impune amenajarea unui spatiu unde aceste persoane sa poata primi ingrijiri de specialitate (kinetoterapie, gimnastica medicala) si unde sa socializeze cu alte persoane care au aceleasi probleme.

In prezent , toate cazurile care implica ajutor social conform legislatiei actuale sunt rezolvate prin grija serviciului de asistenta sociala din cadrul Primariei municipiului Onesti, sau dirijate catre asezaminte speciale de acest tip, existente in alte localitati, in functie de numarul de locuri disponibile.

Gradul de delincventa in municipiul Onesti este comparabil cu media pe tara.

Cultura

Spatiul cultural este bine reprezentat, avand o buna infrastructura in domeniu:

- Biblioteca Municipala „Radu Rosetti”
- Casa de Cultura
- Muzeul de Istorie
- Fundatia Culturala „George Calinescu”

Biblioteca Municipala, cu cele 300.000 de unitati de biblioteca, cu cele patru Sali de internet oferite gratuit de catre Primarie, cu un amfiteatru de conferinta cu 120 de locuri, cu spatii expozitionale si cu sali de lectura, constituie un veritabil centru cultural. Desi cladirea si dotarile sunt noi, functionalitatea acesteia trebuie adusa la parametri europeni, prin introducerea serviciilor informatizate oferite cititorilor. Activitatea culturala este intensa ,aici avand loc numeroase manifestari artistice, lansari de carte, concerte, spectacole, expozitii de pictura, ceramica, etc.

Casa de Cultură a fost inaugurată în 1967, si are o suprafata de 5 000 metri pătrați. Clădirea este dotată cu o sala de spectacole cu 750 de locuri, si numeroase spații

amenajate, menite să găzduiască manifestări specifice ale cercurilor de exersare artistică, tehnico-aplicative, jocurilor distractive .

Din anul 1999 se organizeaza Festivalul Internațional de Muzică pentru Copii dotat cu Trofeul Internațional Apollo Music Onești – TI AMO Onești - România.

Festivalul se organizează prin grija Consiliului Local Onești, cu participarea în calitate de sponsori a numeroase societăți comerciale locale și a unor parteneri media, cel mai cunoscut fiind Televiziunea Română .

Muzeul de istorie-Onești – funcționează într-un spațiu expozițional din Aleea Parcului nr.3 bis. Muzeul are o importantă colecție de piese arheologice (obiecte de uz gospodăresc, obiecte de podoabă, urne de incineratie, unelte agricole și arme) din epoca neolitică, epoca bronzului și perioada geto-dacică, descoperite la Podar-Târgu-Ocna, Bogdănești, Gura-Văii, Gutinaș, Slobozia, Bâtca, s.a. Muzeul mai are și o importantă colecție numismatică, o colecție de plachete, medalii, insigne, o colecție de artă plastică, de fotodocumente, o colecție de fotografii și documente istorice.

Cladirea in care se afla Muzeul de Istorie este in prezent revendicata de catre fostul proprietar.

Fundatia „George Călinescu” organizeaza anual o manifestare culturală de prestigiu „Zilele Culturii Călinesciene”. Prima ediție a avut loc în anul 1969 și a constituit periodic locul de întâlnire a numeroase personalități culturale, adevărați „monștri sacri” ai literaturii și teatrului românesc.

Sport si sanatate

Primăria municipiului Onești , dispune de o bază sportivă modernă, destinată locuitorilor orașului, iubitori ai sportului ,care are în componența sa un teren de handbal dotat cu noaptea, 10 terenuri de tenis ,1 ștrand cu 3 bazine,un teren de atletism, 2 terenuri de fotbal,o sală de jocuri sportive.

Pentru sportivii care vin în cantonament sau în deplasare , s-au amenajat spații de cazare într-un minihotel modern, aflat în incinta bazei sportive.

In Parcul Libertății, Primăria a construit împreună cu Compania Națională de Investiții București ,o sală polivalenta ,cu 2500 de locuri,unde se vor desfășura competiții la nivel național de handbal, tenis, baschet,bermington,volei,box,haltere, lupte,judo și gimnastică .Spațiul deosebit de aerisit și arhitectura modernă reprezintă un cadru ideal pentru organizarea unor manifestări artistice ,cu public numeros .Se afla in faza de finalizare.

Turism

Oneștiul și împrejurimile sale au un real potențial turistic, ce trebuie valorificat mai mult, fapt luat in **calcul de Consiliul Local Onești**.

Intr-o forma sintetica, concluziile unei abordari a punctelor tari si slabe, a oportunitatilor si a pericolelor/ riscurilor (analiza SWOT) pot fi redactate astfel:

1. La 27 km de Onești se află zona turistică Poiana Sărată – Hârja, pe importanta vale transcarpatică ce face legătura cu Transilvania. Aici sunt peisaje montane încântătoare, cu un climat de munte sănătos, cu bogate și valoroase ape minerale și un fond turistic cultural important.
2. De la Poiana Sărată, se pot organiza frumoase excursii în zona defileului și pasului Oituz, spre Valea Slănicului, Valea Cașinului și mai departe spre Vrancea, peste Valea Oituzului spre Onești.
3. Tot din Onești pe Valea Cașinului pot fi vizitate punctele Scutaru, Țărcătoarea, Mănăstirea Cașin, pe Valea Oituzului satul de vacanță Bogdana și Mănăstirea Bogdana, dealul Măgura de lângă Tg. Ocna, Complexul de la Poiana Uzului și cel de pe Valea Slănicului.
4. La 30 km de Onești se află stațiunea Slănic -Moldova , renumită pentru izvoarele sale

- minerale ,comparate cu cele de la Karlovy-Vary
5. La 14 km se află orașul Tg. Ocna ,cu mina de sare „Troțuș,, vizitabilă și amenajată ca sanatoriu balnear, care este unicat în Europa.
 6. În apropierea orașului Dărmănești se află Lacul Bălătau , Palatul Ghica, Lacul Barajului Poiana Uzului ,Munții Nemira și Cheile Doftenei ,la 30 km de Onești, repere importante pentru un turist.

4. ANALIZA SWOT **puncte tari,puncte slabe,oportunitati si amenintari**

I . Puncte tari

- Municipiul Onesti (si zona limitrofa) are câteva atuuri certe, date în principal de:
- așezarea geografică favorabilă, în apropiere de pasul Oituz, care face legătura între Moldova și Transilvania, ușurând astfel accesul către și dinspre granița estică a Uniunii Europene;
 - apropierea față de resurse naturale, turistice și istorice – izvoarele de ape minerale de la Slănic Moldova, minele de sare de la Salina Tg. Ocna, zăcămintele de petrol și gaze din zona Comănești, Moinești și Zemeș;
 - rețea relativ densă de comunicații rutiere și feroviare, la intersecția drumurilor E85 și E574, precum și distanța mică față de aeroportul de la Bacău, 56 km, și în viitor ,de Coridorul European IX
 - activitate industrială masivă în domeniul petrochimic – zonă atractivă pentru investitori
 - forță de muncă calificată în domeniul petrochimic,confecției,prelucrarea lemnului
 - învățământ elementar, gimnazial și liceal bine dezvoltat, asigurând un nivel ridicat de educație și acoperind o arie largă de specializări în multe domenii ale industriei, economiei, culturii etc.
 - funcționarea a 3 filiale de învățământ superior, ridică nivelul de specializare al forței de muncă
 - existența a 4 cursuri de apă care străbat orașul și zona deluroasă împădurită fac orașul atractiv pentru turiștii care sunt în tranzit
 - cursurile de apă pot constitui rezerve strategice în caz de secetă.
 - orașul este compact ,centrat pe zona administrativă,distanțele între zonele periferice și centru fiind relativ mici
 - activează un număr mare de agenți economici -
 - existența unei infrastructuri de o vechime relativ redusă, destul de bine întreținută fondul locativ este alcătuit din clădiri cu o vechime de maxim 50 de ani;
 - hotare intravilane si extravilane relativ întinse si cu posibilitati de urbanism extensiv si deci cu confort ambiental

II . Punctele slabe identificate sunt:

- problemele de poluare și protecție a mediului de nivel mediu (groapa de gunoi a orașului, care se află pe malul râului Oituz,
- inexistența unor puncte de informare turistică la intrările în oraș, prin care să fie făcute cunoscute principalele obiective de vizitat;
- lipsa unor terenuri proprietatea Primăriei, care să poată fi concesionate sau închiriate micilor sau marilor întreprinzători;
- buget local insuficient pentru rezolvarea tuturor nevoilor

III. Oportunitatile care pot fi fructificate de municipiul Onesti sunt legate de :

- Cu o populație de 51.416 de locuitori, Onesti are o pondere demografică de 0,27% din populația totală a României și 0,49% din populația urbană, ceea ce o plasează

în categoria oraselor medii.

- traversarea oraşului de către DN11A , traseul Bacău- Braşov ,asigură circulaţia permanentă prin localitate a călătorilor aflaţi în tranzit,care astfel pot beneficia de serviciile oferite de spaţiile de cazare si restaurantele din oraş
- oraşul este bine sistematizat, fiind aerisit, oferind ambientul necesar dezvoltării unei afaceri
- resursele umane au un înalt nivel de pregătire, în special în domeniul petrochimic, dar şi în alte domenii (cultural, artistic etc.),acest aspect constituind o oportunitate pentru investitori.
- municipiul Oneşti reprezintă un important centru de desfacere pentru produsele agricole sau de altă natură din comunele şi satele învecinate, datorită amenajărilor din Piaţa agroalimentară şi Târgului săptămânal ce se desfăşoară în Obor;
- existenţa în zonă a unui climat temperat.
- industrializarea masivă a zonei asigură infrastructura necesară deschiderii unor noi spaţii de producţie
- apropierea de aeroportul de la Bacău şi totodată faţă de graniţa de est a României poate fi o oportunitate pentru un investitor european care doreşte sa dezvolte o afacere în partea estică a continentului.
- apropierea de **Coridorul IX PAN EUROPEAN**,poate facilita accesul la transportul internaţional
- aşezarea geografică ,la intersecţia drumurilor comerciale ,care fac legătura cu vestul, estul ,nordul şi sudul ţării ,constituie o oportunitate pentru desfacerea rapidă a mărfurilor.
- creşterea interesului investitorilor si antreprenorilor privati pentru spatiul economic si resursele turistice zonale

IV. Amenintari

- situatia politica- instabilitate legislativa
- inflatia
- starea precară a drumurilor din localităţile învecinate şi a drumurilor naţionale pot provoca reţineri ale companiilor în intenţiile lor de a investi aici;
- lipsa terenurilor libere aflate în proprietatea Primăriei Oneşti pot provoca unele blocaje în activitatea investiţională a întreprinzătorilor;
- nerealizarea unei structuri asociative de tip « comunitate urbana » alaturi de localitatile limitrofe – singura cale de crestere a masei critice : pondere demografica – concentrare de activitati economice - oportunitati de stabilizare si dezvoltare a competentelor – atractivitate investitionala

TABEL CU EVOLUTIA VENITURILOR BUGETARE PE ANII 2005 – 2006

VENITURI	lei	Anul 2005	Anul 2006	Evolutie
TOTAL VENITURI		46.204.000	61.728.400	Ascendenta

An	Curs Lei/euro	Venituri (Euro)
2004	35.500	12 216 570 euro
2005	3.5	13 201 143 euro
2006	3,5	17.636.686 euro

5. Capitalul natural

Pozitia geografica

Oraşul este situat pe terasa inferioară a Caşinului, în zona dintre râurile Oituz și Caşin. Ocupă partea sudică a depresiunii Tazlău – Caşin, aflându-se la confluența a patru râuri: Oituz , Trotuș, Caşin și Tazlău, la întretăierea a două drumuri comerciale: Adjud – Ghimeș și Bacău – Oituz .

Situl orasului este dominat de dealurile subcarpatice:

- Perchiu 397.7 m;
- Belci 412m;
- Buhoci 436m;
- Cuciur 457m.

Suprafața totală a teritoriului administrativ este de 5 189.34 ha, din care intravilan este o suprafața de 2 010. ha

Podul terasei pe care este amplasat Oneștiul este plat, la o înălțime relativă de 10 – 15 m față de râurile Caşin și Oituz.

Este o zonă deluroasă, cu altitudini cuprinse între 300 și 600 m. În imediata apropiere se află Rezervația naturală „ Dealul Perchiu ”, care este monument al naturii . Clima din zonă este temperat - continentală, temperaturile extreme fiind iarna -25⁰C, iar vara +35⁰C.Iernile sunt bogate în zăpadă, iar vara plouă moderat.

Fondul locativ

În anul 2006, spațiul locativ este format dintr-o zonă compactă ,alcătuită din cartiere de blocuri de locuințe, cu un total de 18.242 apartamente , și 5 cartiere de locuințe individuale (case), acestea fiind: Slobozia, Borzești , Cuciur , 6 Martie și Buhoci , aflate în zona perimetrală a localității.

Oraşul este sistematizat conform proiectului aprobat la înființarea sa, in 1957, realizându-se în acest fel o dispunere controlată a spațiilor verzi , a străzilor și a incintelor de blocuri, axată pe linii drepte .Această geometrie este favorabilă dezvoltării infrastructurii rutiere, și urbanistice.

Distantele fata de principalele resedinte de judet sunt::

- Bacau - 55 km spre Nord- Est
- Piatra Neamt – 113 km spre Nord
- Brasov – 122 km spre Vest.

Resurse hidrografice

Resursele hidrografice ale municipiului Onesti sunt cele patru rauri Oituz, Trotuș, Caşin și Tazlău.

Starea apelor de suprafață - Avand un număr de 4 cursuri de apă care străbat teritoriul oraşului, analizarea parametrilor fiecărui curs ne arată o încadrare în limitele acceptate ,cu excepția celei din râul Trotuș.

Apa râului Trotuș este afectată de agenții economici din amonte , Platforma Industrială Borzești, GPS Moinești, și Comănești,precum și de apele menajere provenite de la stațiile de epurare din aceste orașe.Se impune pentru Onești , Modernizarea Stației de epurare de la Jăvreni.

Râurile Oituz , Trotuș, Caşin și Tazlău au un curs cu debit mediu-mic, cu mari variatii în functie de anotimp si de perioadele de seceta, respectiv ploi abundente.

Lungimea fiecarui curs de apa pe teritoriul municipiului Onesti:

- Raul Trotus 13 800 m
- Raul Casin 4 500 m
- Raul Oituz 5 500 m
- Raul Tazlau 4 800 m

Calitatea apelor subterane - Pânza freatică înregistrează puncte critice în zona platformei industriale Borzești În restul teritoriului municipiului , apa are caracteristicile normale.

Laboratoarele specializate (ale Operatorului de apa si ale Politiei Sanitare) fac prelevari si analize sistematice ale calitatii apei. Municipiul Onesti beneficiaza de o apa

potabila de calitate si în cantitati suficiente

Calitatea factorilor de mediu

Calitatea aerului

Monitorizarea stării de mediu arată că politica de îmbunătățire a parametrilor de mediu oferă posibilitatea atingerii țintelor de mediu stabilite .

Din partea marilor consumatori de energie și a marilor poluatori, s-au înregistrat progrese în privința limitării emisiilor de noxe în atmosferă și a substanțelor poluante în apele curgătoare și în pânza freatică. Se urmărește astfel aducerea nivelului de poluare la nivelul solicitat de normele europene.

Aerul este monitorizat prin 3 puncte fixe situate pe raza municipiului Onești. În zona Onești nu s-au înregistrat depășiri ale C.M.A. la nici unul dintre indicatorii analizați. Valorile măsurate la emisii ,atât pentru pulberi sedimentabile ,cât și pentru cele în suspensie sunt situate mult sub valorile maxime admise , prezența acestora în atmosferă nu aduce prejudicii economice , sociale, ecologice.

Pe axele principale de circulație care traversează orasul pe direcțiile Est-Vest și Nord-Sud, la orele de vârf, poluarea cu noxe de esapament atinge valori ridicate, dar în limitele admise. De asemenea municipiul Onești are centura de ocolire pentru traficul greu

Calitatea apelor

Calitatea apelor subterane - Pânza freatică înregistrează puncte critice în zona platformei industriale Borzești. În restul teritoriului municipiului , apa are caracteristicile normale.

Apa potabila este furnizata din sursa Caraboaia. Calitatea este foarte buna si cantitatea disponibila este de 25000 mc peste consumul mediu zilnic de 15000 mc/zi, acoperitoare pentru nevoile orasului si chiar pentru acoperirea nevoilor întregii comunitati urbane.

Laboratoarele specializate (ale operatorului de apa si ale politiei sanitare) fac prelevari si analize sistematice ale calitatii apei. Municipiul Onești beneficiaza de o apa potabila de calitate si în cantitati suficiente.

Alimentarea cu apa a municipiului Onești si a localitatilor învecinate este asigurata pentru circa 49.000 locuitori. Regimul de functionare este de 24 h/zi, 365 zile/an.

Sistemul de alimentare cu apa potabila este format din sursa Baraj Darmanesti, din aductiuni, statii de pompare , rezervoare si retele de distributie. Tipul sursei de alimentare este Bazin de acumulare.

Sursa Baraj Darmanesti– situata în amonte de municipiul Onești, jud. Bacau la cca. **36 km** pe malul râului Uz în dreptul localitatii Darmanesti, pe DN75 Onești-Ciceu.

Sursa Baraj Darmanesti (Valea Uzului) a fost pusa în functiune în anul 1958. Starea tehnica a instalatiilor este buna, ele fiind reparate conform planurilor anuale de reparatii curente si capitale care asigura continuitatea si siguranta în functionare.

Transportul apei potabile

Transportul apei potabile în municipiul Onești este format din conducte de aductiune si constructii anexe care contribuie la transportul apei de la surse si statii de pompare la rezervoarele de înmagazinare.

Lungimea, diametru retelei de distributie:
24km Ø1600; 20km Ø400; 5km 350Ø; 30km Ø200

Lungimea , materiale utilizate pentru retea:
24 km PREMO; 13km FONTA; 30km OL+ FONTA; 12 km OL

Apele uzate

Apele uzate sunt colectate doar de la cca. **50%** din abonatii serviciului de apa potabila. (225 km de retea de canalizare fata de 180 km retea de distributie).

Municipiul Onești dispune de o statie proprie de epurare. Apele uzate colectate în reteaua urbana sunt transportate spre statia de tratare de la Javreni aflata la 1 km de oras.

În afara de analizele curente facute de operator si de politia sanitara, nu exista o

monitorizare sistematica (automata) si nici sisteme si proceduri de alerta si de prevenire a incidentelor de poluare accidentala.

Cei mai mari poluatori sunt regiile de gospodarire comunala si marii agenti economici – în particular platforma industrială.

Vegetația

Oneștiul este inundat de verdeață , parcurile si scuarurile pline de flori conferind un aspect proaspăt acestuia, având repartizat fiecărui locuitor 24 mp de spațiu verde.

Suprafața totală a pădurilor este de 250 ha, incluzând și padurile de pe Rezervația Perchiu.

Pe teritoriul orașului regăsim plante specifice climei temperat continentale ,din zonele de deal și munte, conifere, foioase, plante urcătoare și plante rare in Rezervația naturală „ Dealul Perchiu”. Dealul Perchiu a fost declarat rezervatie naturala prin Legea nr.5/2000 cu o suprafata de 90ha iar prin HG 2151/2004 suprafata a fost redimensionata la 206,47 ha- statutul de rezevatie naturala dateaza din anul 1971

Rezervatia naturala Dealul Perchiu are o inaltime de 397,7 m, are aspect de deal si este in administrarea Ocolului Silvic. La cota superioara a fost construita o cruce metalica, cu o greutate de de 6 to, si o inaltime de 30 m , iluminata, urmand a se realiza un drum carosabil pentru a favoriza accesul turistilor in rezervatie.

Lista speciilor de plante aflate pe teritoriul rezervatiei cuprinde: brad, brad argintiu, zădă, tisa, tuia, molid argintiu, arborele vietii, arbusti, ienupar tarator, buxus, gutui japonez, fortitia, hibiscus, falsa iasomie, lemn cainesc, liliac, artar, mestecan, plop tremurator, salcam japonez, ulm, plop piramida, mar, magnolie, salcie mirositoare, paducel, castan, tei argintiu, plante urcatoare, iedera, stejaru pufos, migdalul pitic, deditelul, stanjenelul galben, garofita, splinuta, cruciulita, scumpia, colilia, ruscuta de primavara, vita de Canada si altele.

Calitatea solului

Solul nu prezintă semne de poluare specială, cu două excepții, respectiv zona depozitului actual de deșeuri și zona industrială.

Tipurile de sol sunt reprezentate de cernoziom și roci sedimentare (nisip, si pietris).

Suprafata terenurilor degradate ,care necesita reconstructie ecologica ,aflate in proprietatea Primariei Onesti este de 22,89 ha, din care:

1,38 ha – lutaria Caraboia, alunecare de teren

21,51 ha – Calea Scutarului (50% din aceasta suprafata a fost impadurita in anul 2005).

Suprafata terenurilor degradate din administrarea Ocolului Silvic Oituz este de 19,62 ha (dealul Buhoci).

Panza freatica se afla la adancimi variabile cuprinse intre 1m si 10 m ,in functie de cota terenului natural, si de apropierea de raurile ce traverseaza orasul. Terenul este stabil ,nu sunt probleme deosebite de fundare.

Adancimea de inghet este de 0,90 m.

Agricultura

Suprafata totala de teren agricol este de 2827 ha, din care:

- teren arabil 1967 ha

- pasune 733 ha

- fanete 95 ha

-vii 27 ha

-livezi 5 ha

Suprafata de teren agricol / locuitor este de 0,055ha.

Terenuri neagricole –total = 2362,34 ha

Din care:

-paduri -248 ha

-ape si balti -158 ha

-drumuri -132 ha
-curti constructii -1732 ha
-teren neproductiv -92,34 ha

Suprafata totala a orasului este de 5189,34 ha din care:

-intravilan -2076 ha
-extravilan- 3113,34 ha

Numarul de animale ce sunt crescute pe teritoriul municipiului Onesti pe specii (animale crescute in sistem gospodaresc) este:

Bovine - 762
Ovine - 1327
Porcine - 818
Caprine - 476
Cabaline - 138
Iepuri - 150
Pasari - 9000
Familii de albine - 770

Fondul de vanatoare pe zona limitrofa este:

Padure privata - 50,1 ha

Exista potential piscicol pe raurile Trotus, Oituz, Casin ,Tazlau.

Nu exista balti private pe raza municipiului Onesti cu potential piscicol.

Managementul deșeurilor

Actualul depozit de deșeuri menajere, denumit *Rampa de gunoi Filipești*, este amplasat pe partea dreaptă a drumului european E574, Onești – Brașov, pe malul râului Oituz, și nu are nici o protecție împotriva scurgerilor levigatului în sol, care poluează atât solul cât și subsolul.

Depozitul de deșeuri menajere existent este prevăzut pentru închiderea definitivă în anul 2009. Conform Planurilor Operationale Regionale, din 2009 se va începe construirea unui nou depozit ecologic zonal în zona industrială a orașului. Conform Planului National de Gestionare a deșeurilor, acesta va deservei un număr de 38 de localități. În centrele mai importante, datorită distanțelor mari până la acest depozit se vor realiza stații de transfer. Colectarea deșeurilor de pe o asemenea arie administrativă va implica odată cu transferul deșeurilor și intensificarea traficului cu mijloace auto specifice. Drept urmare se vor lua măsuri privind buna gestionare a circulației pe drumurile publice, precum și măsuri pentru depozitarea corespunzătoare a deșeurilor recuperate. Concomitent, se va alcațui un Plan de măsuri care va prevedea circuitul deșeurilor selectate de la depozitul conform până la prelucratori.

Dacă în urma studiilor de specialitate se va constata că deșeurile colectate corespund din punct de vedere caloric, se intenționează tratarea acestora în instalații specializate de incinerare, iar energia termică și electrică produsă va fi folosită pe plan local.

Managementul actual al deșeurilor presupune colectarea deșeurilor neselectate în pubele din plastic de 0,25 mc și metalice de 1 mc, amplasate în incintele blocurilor pe platforme de gunoi neamenajate cu toate dotările, respectiv alimentare cu apă, canalizare. Blocurile cu regim de înălțime P+9E și P+10E au prevăzut din construcție un sistem de colectare a deșeurilor prin tobogane interioare și containere colectoare. Transportul se face cu mijloace auto specializate noi, fiind asigurat de către firma operatoare S.C. SERVSAL SRL Onesti. Serviciul nu este concesionat până în prezent.

Se intenționează concesionarea serviciului de salubritate în vederea stabilirii unui cadru de funcționare adecvat cerințelor Uniunii Europene. Managementul deșeurilor va cuprinde amenajarea platformelor de gunoi, colectarea selectivă, transportul acestora, valorificarea deșeurilor selectate, incinerarea deșeurilor nevalorificabile cu recuperarea energiei produse, realizarea unui nou depozit ecologic zonal conform și închiderea celui vechi cu reintroducerea sa în circuitul natural, toate acestea în vederea reducerii poluării solului, subsolului și aerului.

Managementului deșeurilor va constitui un capitol care se va trata conform unui Regulament creat în conformitate cu prescripțiile Normelor Europene în acest domeniu de protecția mediului.

Unitățile economice produc deșuri specifice domeniului de activitate industrial, fiind preluate și depozitate în depozite speciale. Astfel SC CHIMCOMPLEX SA Borzesti are un depozit de deșuri care este depășit fizic și intenționează să construiască un alt depozit care să corespundă normelor actuale în domeniu.

Deșeurile lichide sunt transportate la stația de epurare de la Javreni. Această stație este prevăzută cu două trepte, una mecanică și una biologică, dar necesită modernizarea acesteia.

Cauzele poluării în municipiu sunt nerespectarea regulamentelor de utilizare a instalațiilor de protecția mediului, poluările accidentale, managementul de mediu necorespunzător, dificultăți economice și intensificarea traficului.

Strategia în domeniul mediului, pentru viitor, a autorității locale este asigurarea unei dezvoltări durabile a localității, cu toate implicațiile sale .

Nivelul zgomotului urban

Nu există la această oră o monitorizare sistematică a nivelului de poluare sonoră. Aceasta este legată mai ales de traficul urban și de tranzit. În urma ultimelor verificări, s-a constatat că nivelul maxim admisibil de zgomot nu este depășit.

Precipitații

Regimul precipitațiilor se înscrie în media județului Bacău.

Datele meteorologice provin de la stația meteorologică din Tg. Ocna, județul Bacău, și sunt valabile pe o rază de 40 km. Distanța dintre Onesti și Tg. Ocna este de 15 km. Ca o excepție, în luna iulie a anului 2005 au avut loc precipitații abundente peste media obișnuită, provocând inundarea unei părți a orașului și avarierea infrastructurii, respectiv poduri, podete, rețele de distribuție agent termic, apă, gaze naturale, energie electrică, aparări de maluri, locuințe, spații comerciale.

Aceste inundații au fost favorizate de condițiile meteo deosebite din amonte de Onesti, pe râurile Casin, Oituz, Trotus și Tazlău. Ultimele inundații de această anvergură au avut loc, conform datelor deținute, în urma cu 500 de ani.

Grad de seismicitate

Din punct de vedere seismic, Onestiul se află în zona B cu grad seismic 8 pe scara Richter, la o distanță de 100 km de centrul seismic Vrancea (Vrancea).

Capitolul 2- CONTACTE EXTERNE

Municipiul Onești este înfrățit în anul 2006 , cu 3 orașe din Europa și anume Eysines din Franța, Skien din Norvegia și doar pe linie culturală cu Pistoia din Italia.

1. EYSINE

Procesul de integrare a Oneștiului în spațiul european a început în anul 1996, odată cu înfrățirea municipiului nostru cu orașul Eysines din Franța .Acesta se află la 9 km de Bordeaux și are 20.000 locuitori, fiind un satelit al marelui oraș. Se remarcă prin numeroase obiective istorice ,culturale și sociale și o activitate intensă în toate domeniile . Anual se organizează întâlniri între cetățenii celor două orașe, păstrând în acest fel o strânsă legătură , concretizată prin schimburi de experiență, ce au drept scop intensificarea relațiilor umane și culturale

2. SKIEN

Este unul din vechile orașe port ale Norvegiei înființat în secolul IX ,al șaptelea ca mărime din țară ,orașul scriitorului Henrik Ibsen Are o suprafață de 779 kmp și 85.100 locuitori . În cadrul acțiunii de înfrățire ,consilierii locali din Skien au vizitat de multe ori Oneștiul, implicându- se în special în acțiuni de caritate,primele contacte fiind stabilite încă din anul 1991.

3. PISTOIA

Este un centru istoric medieval , din Regiunea Toscana ,cu o bogată zestre arhitectonică ,care te impresionează prin frumusețea clădirilor medievale,realizate de inginerii italieni după stilul secolelor XV- XVI . Are 83.936 de locuitori și o suprafață de 236,77 km p .Străzile înguste ,flancate de clădiri vechi,păstrază și ele patina timpului. Centrul istoric este înconjurat de ziduri medievale foarte bine conservate. Domul și nenumărate biserici stau mărturie măiestriei artiștilor locali,și constituie puncte de atracție pentru turiști. Locuitorii orașului sunt calzi,primitivi și iubitori de frumos. Acesta a fost și punctul comun care a stat la baza înfrățirii celor două orașe și anume , cultura.

Capitolul 3.

OBIECTIVELE , CONCEPTELE si POLITICILE MUNICIPIULUI ONESTI PRIVIND DEZVOLTAREA DURABILA IN PERIOADA 2007-2013

Obiective

Obiectivele generale urmarite sunt :

- 1)** protectia resurselor umane prin creșterea numărului locurilor de muncă și reducerea ratei șomajului, precum și oferirea de servicii de protecție socială competitive
- 2)** creșterea durabila a activitatii economice
- 3)** crearea si asigurarea de conditii de viata la standarde de calitate europene pentru toti locuitorii municipiului si pentru toti partenerii economici care își desfășoara activitatea aici;
- 4)** reducerea dezechilibrelor de dezvoltare economica si sociala în raport cu marile municipii;

Strategia de dezvoltare durabila a Municipiului Onesti este formulata sub forma unui ansamblu de directii (obiective) prioritare (subpunctele reprezinta masuri/strategii generale de realizare a obiectivelor); Acestea sunt:

1.Încheierea procesului de urbanizare si modernizare a întregii localitati prin:

- realizarea unui studiu pentru determinarea zonei periurbane a orasului
- reactualizarea Planului Urbanistic General al municipiului Onesti
- solutionarea colectarii si depozitarii ecologice a deșeurilor menajere; acest lucru se va realiza prin construirea unui depozit ecologic zonal în cadrul managementului integrat al deșeurilor, depozit ce va deservi un număr de 38 de localități și va rezolva o importantă problemă privind protecția mediului, prin desființarea depozitului existent, ieșit din uz;
- reabilitarea rețelilor de apă și canalizare din municipiul Onești și extinderea acestora astfel încât să fie asigurată alimentarea cu apă a tuturor locuitorilor
- modernizarea drumurilor, a rutelor ocolitoare și a căilor pietonale, consolidarea și lărgirea la patru benzi de circulație a podurilor aflate pe trasee importante (drumuri naționale sau europene), respectiv podul peste raul Trotus din municipiul Onesti aflat pe DN 11 si realizarea unui pasaj subteran pe DN 11 , pe sub CF Adjud-Ciceu, in cadrul unui proiect integrat in concordanta cu Planul National de Dezvoltare a Drumurilor;
- extinderi de trama stradala
- încheierea operațiunii de asigurare a alimentării cu energie termică și apă caldă menajeră a tuturor locuitorilor municipiului, prin realizarea de centrale de cartier alimentate cu gaz metan și prin reabilitarea rețelelor termice;
- reabilitarea si modernizarea Statiei de epurare a municipiului Onesti in vederea reducerii poluarii apelor subterane si de suprafata cu ape uzate
- Realizarea unui parc industrial in vederea utilizarii fortei de munca calificate disponibile si a infrastructurii existente in zona industriala
- realizarea unei centrale termice in cogenerare
- regenerarea urbana a zonelor centrale si periferice ,prin modernizarea trotuarelor ,a spatiilor de circulatie pietonala, prin realizarea de parcaje si reabilitarea fatadelor blocurilor

- realizarea si modernizarea spatiilor de joaca pentru copii
- extinderea retelelor de gaze naturale in toate cartierele orasului
- remodelarea zonei comerciale din cadrul Pietei agroalimentare Onesti si din imprejurimile acesteia, inclusiv Bazarul si Oborul Saptamanal
- reamenajarea parcurilor si spatiilor verzi
- amenajarea cursurilor de apa
- construirea de noi locuinte pentru tineri, sociale, de necesitate si pentru inchiriere altor persoane
- construirea de Sali de sport la urmatoarele unitati de invatamant: Liceul cu program sportiv « Nadia Comaneci », Colegiul Tehnic « Petru Poni », Scoala generala nr.2
- reparatii capitale la salile de sport de la Scoala nr.7, Colegiul National "Dimitrie Cantemir", Scoala nr.1, Scoala nr.5, Scoala nr.2 corp A (interior) si sala de antrenament pentru lotul olimpic de junioare de la Liceul cu program sportiv "Nadia Comaneci"
- reabilitarea Parcului Sportiv Municipal Onesti si dotarea acestuia, respectiv: Stadionul de Fotbal "Energia", terenurile de tenis, strandul cu cele trei bazine si baza aferenta, terenul de atletism, terenul de handbal si spatiile de cazare pentru sportivi
- reabilitarea termica a tuturor unitatilor de invatamant din municipiu, ce constau in inlocuirea tamplariei de lemn cu tamplarie de aluminiu cu geamuri termopan, inlocuirea instalatiei de incalzire, inlocuirea instalatiilor sanitare, izolarea termica a cladirilor prin placarea peretilor cu material termoizolant
- reabilitarea termica a Spitalului Municipal, ce constau in inlocuirea tamplariei de lemn cu tamplarie de aluminiu cu geamuri termopan, inlocuirea instalatiei de incalzire, inlocuirea instalatiilor sanitare, izolarea termica a cladirilor prin placarea peretilor cu material termoizolant
- reabilitarea termica a blocurilor de locuinte, ce constau in inlocuirea tamplariei de lemn cu tamplarie de aluminiu cu geamuri termopan, inlocuirea instalatiei de incalzire, inlocuirea instalatiilor sanitare, izolarea termica a cladirilor prin placarea peretilor cu material termoizolant
- reabilitarea blocurilor de locuinte degradate (str. Libertatii, bloc nr.1)
- reabilitarea Bulevardului Oituz
- finalizarea lucrarilor de construire a Catedralei Ortodoxe "Pogorarea Duhului Sfant" si amenajarea zonei Catedralei Ortodoxe
- modernizarea strazilor din cartierele din zona periurbana
- amenajarea zonei Bisericii Ortodoxe "Sf. Maria Magdalena"
- achizitionarea de teren in vederea amenajarii a unui nou cimitir
- reabilitarea capelei din cimitirul Red
- realizarea unui centru pentru persoane varstnice si pentru persoane aflate in dificultate in sediul fostei Scoli nr.6 din cartierul 6 Martie
- dotarea cu mobilier urban a orasului, in special cosuri de gunoi, banci de odihna
- amenajarea unor locuri speciale pentru recreerea persoanelor varstnice in cadrul incintelor (banci si mese)
- achizitionarea si punerea la dispozitia investitorilor, in conditiile legii a unor suprafete de teren

2.Stimularea sectoarelor productive si a serviciilor publice

- Eficientizarea serviciilor publice – transport public, salubritate, alimentare cu apa, canalizare, furnizare de agent termic
- Eficientizarea serviciilor administratiei publice locale, prin introducerea de sisteme informatice performante la nivelul Primăriei municipiului Onești, astfel:

1. Sistem informatic integrat pentru managementul administrației publice
2. Asigurarea furnizării serviciilor publice electronice, moderne, cetățenilor și administrației locale
3. Implementarea tehnologiei GIS (Geographic Information System) la nivelul Primăriei

- Valorificarea potențialului local prin investiții publice care să dinamizeze activitățile și să atragă investițiile private
- Punerea la dispoziția potențialilor investitori a terenurilor existente în vederea vânzării, închirierii sau concesiunii pentru dezvoltarea sau începerea de către aceștia a diverselor activități comerciale
- construirea unui parc industrial pentru activități ale IMM-urilor
- menținerea unor strânse legături de colaborare între administrația publică locală și întreprinderile mici și mijlocii

3. Dezvoltarea urbanistică coerentă și protecție a mediului

- Realizarea unor asociații comunitare cu comunele din jurul Onestiului, comune ce dețin suprafețe de teren liber, disponibile a fi utilizate în vederea dezvoltării unor activități economice
- Reevaluarea zonelor urbanistice, a spațiului intravilan și extravilan (planuri de urbanism general și zonal) în perspectiva dezvoltării habitatului și a zonelor de activități și în alte zone
- Reevaluarea profilului arhitectural general a municipiului: zona centrală, cartiere, spații verzi, spații pentru utilitățile publice (apa, apă uzată, transport, deseuri), spații pentru activități
- Reevaluarea spațiilor limitrofe hotarelor administrative în perspectiva creării de zone protejate și parcuri naturale, parcuri de agrement
- Protejarea adecvată a capitalului natural și ecologic al zonei.

4. Dezvoltarea resurselor umane locale, creșterea ratei de ocupare a populației și stabilizarea competențelor

- Dezvoltarea învățământului – în particular postliceal (universitar, profesional)
- Promovarea și sprijinul structurilor de « învățare continuă », de specializare și de perfecționare
- Reabilitarea și dezvoltarea infrastructurii pentru învățământ și activități culturale și sportive (sali de spectacol, terenuri, sali de sport)
- Dezvoltarea parteneriatului cu structurile societății civile (ONG-uri)
- Dezvoltarea parteneriatului cu sectorul privat – cu parteneri locali, naționali și internaționali (parteneriat economic, parteneriat financiar – delegari de servicii).

Implicarea comunității locale va deveni un factor de o importanță tot mai mare pentru societățile partenere și pentru furnizorii de servicii. În acest fel, ne vom concentra serviciile și activitățile în jurul priorităților locale, bazate pe nevoile și aspirațiile comunității locale. Politica națională privind rolul comunității locale este în continuă evoluție și tinde să încadreze acest rol într-o poziție din ce în ce mai centrală.

Sustenabilitate

Având la bază toate conceptele enumerate mai sus, sustenabilitatea se referă la capacitatea administrației locale de a oferi acum și pe viitor o mai bună calitate a vieții, atât în prezent, cât și pentru generațiile viitoare. Aceasta presupune folosirea tuturor oportunităților de dezvoltare existente, folosirea resurselor cu grijă față de mediu și în mod eficient, astfel încât, atât mediul înconjurător, cât și bunăstarea cetățenilor municipiului să se îmbunătățească în mod continuu.

Finanțarea tuturor măsurilor prevăzute mai sus presupune folosirea surselor financiare provenite din bugetul local, bugetul de stat și fonduri nerambursabile atrase.

Aceasta finantare se va defalca pe ani, urmarind prioritizarea masurilor.

2. Concepte si Politici

Obiectivul principal este stoparea si reducerea decalajelor între regiunea noastra si regiunile dezvoltate

Conceptul de „dezvoltare durabila” - în spiritul caruia a fost conceputa si redactata prezenta Strategie – ilustreaza rolul ordonator si impactul asupra activitatilor economice si de administratie publica pe care îl pot avea o idee coerenta sau un principiu (idei sau principii identificate, bine definite si apoi validate de o comunitate). Mai multe asemenea concepte au intrat în limbajul administrativ si legislativ si sunt folosite în mod curent atât de administratia publica cât si de societatea civila. (coeziune sociala, excluziune sociala, parteneriat public-privat, gestiune integrata, etc.)

De o maniera generala, cadrul reglementar în vigoare si directivele europene (ca orizont institutional) stau si vor sta la baza întregii activitati a Consiliului Local. Actele normative si documentele internationale pun la dispozitie un ansamblu de principii si norme pe care le regasim aproape integral reformulate în legislatia interna.

În prezenta Strategie de dezvoltare durabila a Municipiului Onesti sunt reamintite si reformulate, în particular, câteva concepte care, în acord cu legislatia în vigoare, permit o abordare coerenta si eficienta a politicilor sectoriale de catre Consiliul Local Onesti.

Definirea acestor concepte structureaza si orienteaza politicile si deciziile Consiliului Local si servesc ca repere în particular pentru redactarea regulamentelor de functionare a serviciilor si a caietelor de sarcini pentru delegarea serviciilor.

Politicile care stau la baza dezvoltarii durabile, a municipiului Onesti, pe perioada 2007-2013 sunt:

1. Politica de dezvoltare a capacitatii de imbunatatire a performantelor serviciilor in administratia locala, care cuprinde:

- implementarea reformei functiei publice
- implementarea monitorizarii activitatii functionarilor publici si evaluarea performantelor adiminstratiei locale
- întarirea capacitatii de management strategic si de planificare a actiunilor
- rationalizarea furnizarii serviciilor locale
- întarirea managementului resurselor umane

2. Politica de dezvoltare a resurselor umane cuprinde:

- educarea si formarea profesionala in sprijinul cresterii economice si dezvoltarii societatii bazate pe cunoastere
- conectarea invataturii continue la piata muncii
- cresterea adaptabilitatii fortei de munca si a întreprinderilor
- modernizarea serviciului public de ocupare a fortei de munca
- promovarea masurilor active de ocupare
- promovarea incluziunii sociale

3. Politica de imbunatatire a infrastructurii de transport local:

- impulsionearea dezvoltarii economice durabile si a mobilitatii populatiei si fortei de munca a zonei si cresterea gradului de accesibilitate si atractivitate prin imbunatatirea infrastructurii de transport
- reabilitarea si modernizarea retelei de drumuri judetene
- reabilitarea si modernizarea retelei de drumuri locale din mediul urban

4. Politica de imbunatatire a infrastructurii sociale

- reabilitare, modernizare, dezvoltare, echipare a infrastructurii sociale de sanatate
- reabilitare, modernizare, dezvoltare, echipare a infrastructurii seviciilor sociale
- imbunatatirea dotarii cu echipamente a bazelor operationale pentru interventii in situatii de urgenta
- reabilitare, modernizare, dezvoltare, echipare a infrastructurii educationale

- preuniversitare si a celei pentru formare profesionala continua
- imbunatatirea aptitudinilor si a nivelului de educatie a grupurilor vulnerabile
- promovarea egalitatii de sanse prin campanii de constientizare

5. Politica dezvoltarii mediului de afaceri

- reabilitarea siturilor industriale abandonate prin indepartarea reziduurilor, demolarea cladirilor si nivelarea terenurilor, reabilitarea infrastructurii de utilitati publice

6. Politica de dezvoltare a turismului local si zonal

- dezvoltarea infrastructurilor specifice pentru valorificarea durabila a resurselor naturale cu potential turistic
- restaurarea si valorificarea durabila a patrimoniului cultural istoric si modernizarea infrastructurilor conexe ca motor al dezvoltarii economice
- dezvoltarea unor centre de informare turistica
- crearea de produse turistice si promovarea serviciilor de calitate

7. Politica de sprijinire a dezvoltarii urbane durabile cuprinde:

- reabilitarea infrastructurii urbane degradate si imbunatatirea serviciilor urbane
- renovare cladiri abandonate si pregatirea lor pentru noi activitati
- reabilitare termica a locuintelor
- reabilitarea si modernizarea retelei de drumuri locale
- dezvoltarea si reabilitarea infrastructurii si utilitatilor publice
- dezvoltarea sistemelor adecvate de management al deseurilor
- refacerea impactului negativ determinat de inundatii
- protejarea mediului

Capitolul 4
Proiecte de investiții ale Primăriei municipiului Onești
în perioada 2007-2013

Strategia de dezvoltare pe termen lung a Primăriei municipiului Onești, cuprinde realizarea unor importante investiții de interes public.

Denumirea investitiei	Activitati	Valoare estimativa Mil euro	Perioada de realizare	Responsabili
1.Managementul integrat al deeurilor prin realizarea unui Depozit ecologic zonal de deșeuri menajere, în municipiul Onești	Realizarea unui depozit ecologic de deseuri menajere si a unui sistem integrat de colectare a deeurilor	20	2007-2010	Primaria municipiului Onesti Ministerul mediului Consiliul judetean Bacau
2.Proiect integrat - Pasaj inferior pe DN 11A, C.F.Adjud - Ciceu, în municipiul Onești si Extinderea la 4 benzi a podului peste râul Trotuș și consolidarea acestuia , inclusiv reabilitarea apararilor de mal	Realizarea unui pasaj inferior la intersectia DN 11 ^a cu CF Adjud –Ciceu , amenajarea intersectiei , consolidarea si extinderea podului peste Trotus	8	2009-2013	Primaria municipiului Onesti Ministerul mediului Consiliul judetean Bacau
3. Finalizarea lucrarilor la Catedrala ortodoxă „Pogorârea Duhului Sfânt „, mun. Onești	Finalizarea structurii de rezistenta si arhitectura	2	2008-2013	Primaria municipiului Onesti Ministerul Culturii si Cultelor
4. Reabilitarea si modernizarea Spitalului municipal Onești	Reabilitare termica ,constand in inlocuirea tamplariei,inlocuirea instalatiei de incalzire ,si a instalatiei sanitare,reparatii curente)	2	2008-20013	Primaria municipiului Onesti Ministerul Integrarii Europene
5.Construirea a două Ansambluri de locuințe în Cartierele Daciei și Buciumului,din Onești , cu sprijinul ANL Bucuresti	Realizarea unui numar de 156 de apartamente	4,5	2009-2015	Primaria municipiului Onesti Ministerul Administratiei si Internelor

6.Construirea a doua săli de sport școlare în municipiul Onești , cu sprijinul Companiei Nationale de Investiti Bucuresti.	Construirea a doua Sali de sport școlare	1	2008-2011	Primaria municipiului Onesti Compania Nationala de Investitii
7.Regenerare urbana a zonei de vest a municipiului Onesti	cuprinde reparatii ale trotuarului de pe b-dul Oituz, modernizarea strazii Aleea Parcului , extinderea parcajelor,amenajarea Oraselului copiilor din parcul Libertatii ,reabilitarea aleilor din parcul Libertatii ,construirea unor piste pentru biciclisti , refacerea scarilor de acces in zona de jos a parcului,reparatii ale puntii din parc , amenajare parcari strazile Trotusului,Armoniei, construirea unor piste pentru biciclisti ,regenerare urbana zona Libertatii 1(reabilitarea blocului de locuinte Libertatii 1, reabilitare spatii verzi, refacere accese carosabile ,parcaje,trotuare,loc de joaca pentru copii),amenajarea unui camin pentru persoane varstnice in	14	2008-2011	Primaria municipiului Onesti Ministerul Integrarii Europene
8.Reabilitarea termica a unitatilor de invatamant	inlocuirea tamplariei de lemn cu tamplarie de aluminiu cu geam termopan,inlocuirea instalatiei de incalzire si sanitare,reparatii curente	7	2009-2017	Primaria municipiului Onesti MIE
9.Proiect integrat privind informatizarea serviciilor publice cuprinzand: -Sistem informatic integrat pentru managementul	Informatizarea serviciilor oferite cetatenilor , realizarea unui sistem integrat de informatizare, implementare GIS	1,2	2007-2009	Primaria municipiului Onesti Ministerul Economiei si Comertului

<p>Administratiei publice locale -Asigurarea furnizarii serviciilor publice electronice ,moderne ,cetatenilor si Administratiei publice locale la nivelul Municipiului Onesti Implementarea tehnologiei GIS</p>				
<p>10.Regenerare urbana a zonei formata din ,cartierele Slobozia , Borzesti ,Cuciur , 6 Martie , Buhoci si Calea Slanicului, Calea Brasovului,Calea Scutarului</p>	<p>Realizarea lucrarilor de :alimentarea cu apa , alimentarea cu gaze , modernizarea drumurilor,canalizare menajera ,realizarea unui centru pentru persoane defavorizate in sediul fostei Scoli nr. 2</p>	4	2008-2013	<p>Primaria municipiului Onesti Ministerul Mediului</p>
<p>11.Reabilitarea zonei Piata agroalimentara-Bazar si Oborul saptamanal</p>	<p>Reabilitarea zonei –de jos a Pietei agroindustriale</p>	0,6	2009-2012	<p>Primaria municipiului Onesti Alte surse</p>

Capitolul 5

STRATEGIA

de modernizare a administrației publice locale din municipiul Onești

PE PERIOADA 2007-2013

Sectiunea I .

INTRODUCERE

Restructurarea profundă a administrației publice, în general, reprezintă un proces complex, determinat în finalitatea sa de necesitatea adaptării la o nouă realitate a societății românești, pe de o parte, dar și ca răspuns coerent la practica structurilor similare din țările Uniunii Europene și alte state dezvoltate.

Scopul reformei este acela de a determina natura problemelor existente în toate segmentele funcționale și decizionale ale administrației publice, de a propune soluții optime și de a descrie principiile de implementare a acestora.

Într-o succesiune logică a principiilor, etapelor, instrumentelor și planurilor de acțiune, strategia accelerării reformei trebuie să prezinte coerența modernizării structurale și funcționale atât la nivelul administrației publice centrale, cât și al administrației publice locale într-un echilibru reciproc al interacțiunilor celor două planuri.

Pentru Consiliul local Onești scopul principal al accelerării reformei este acela al eficientizării capacității administrației publice locale de îndeplinire a funcțiilor și mandatului său astfel încât să asigure dezvoltarea economică, socială, culturală și organizațională la nivel local, cu adresabilitate maximă la nevoia socială a comunității.

Este fără echivoc recunoscută necesitatea schimbărilor, accelerarea ritmului reformei și, în mod cert, există voința și angajamentul pentru implementarea acestei strategii.

CONTEXT INTERN

1. Diagnoza administrației publice a municipiului Onești

Într-o evaluare generală a momentului, activitatea Consiliului local poate fi apreciată ca funcțională în parametrii normali de eficiență în exercitarea competențelor legale de autoritate.

Este real și obiectiv faptul că existența unei strategii de modernizare a administrației publice locale este percepută și concepută mai mult ca efect al apariției unor noi reglementări legale ori ca răspuns la deciziile ale administrației publice centrale și nu mai puțin ca și o consecință a elaborării și aplicării unor politici și strategii proprii în acest domeniu.

Sistemul de evaluare al performanțelor autorității publice locale este raportat, în proporție majoritară, la obiective stabilite pe termen scurt.

Procesul de modernizare al administrației publice locale este evident exprimat în următoarele segmente:

- modificarea și completarea organigramei aparatului propriu de specialitate al consiliului local, cu accent pe compartimente care gestionează domeniile actuale

de interes major (exemplu: integrare europeană, relații cu cetățenii și acces la informații publice, informatică, administrare patrimoniu), corelat cu un regulament de organizare și funcționare coerent, clar și flexibil în conținutul său și cu atribuții clare prevăzute în fișa postului;

- proiectarea bugetelor anuale de venituri și cheltuieli ale municipiului și, respectiv, ale instituțiilor și serviciilor de interes local cu o mai mare focalizare pe realizarea de venituri proprii, dar și asigurarea cofinanțării în proiecte și programe finanțate din fonduri UE, Banca Mondială, S.U.A. etc.;
- conștientizarea noțiunilor de eficiență, rentabilitate și transparență în elaborarea și supunerea spre aprobare a actelor normative adoptate de administrația publică locală;
- revizuirea, modernizarea și simplificarea metodelor și procedurilor de eliberare și avizare a documentelor emise de autoritățile locale;
- diversificarea metodelor și dezvoltarea parteneriatelor cu societatea civilă cu finalitate în îmbunătățirea relației administrație – cetățean, eliminarea unor blocaje birocratice;
- implementarea unor sisteme informatice certificate.

Deși cadrul legislativ actual reprezintă, pe fond, un fundament apt să susțină o strategie a reformei în administrația publică locală, există încă o serie de factori disturbatori care influențează negativ acest proces și îl încetinesc, după cum urmează:

- lipsa fondurilor care să susțină prioritar procesul de modernizare;
- necorelarea politicii de descentralizare (transfer) a sarcinilor publice către autoritatea publică locală cu capacitatea financiară a acesteia de a le susține fără a afecta alte domenii de interes local;
- fluctuațiile și densitatea legislativă, uneori contradictorie, în cadrul unui domeniu de activitate;
- discontinuitate în evaluarea impactului acțiunilor și inerția în identificarea oportunităților ori riscurilor;
- rezistența la schimbare a unor aleși locali și funcționari publici sau incapacitatea altora de a se adapta la schimbare, precum și percepția rutinei, în unele cazuri, ca mod de acțiune;
- inconsecvența comunicării și colaborării între palierele de conducere și execuție, între aleșii locali și aparatul propriu de specialitate, respectiv între aleșii locali și cetățeni;
- existența încă a unui sentiment de frustrare a funcționarilor (funcționari publici și personal contractual) motivat de sistemul de salarizare, promovare, premiere, stimulare, precum și de menținerea unei imagini publice negative a funcționarului din administrația publică.

În consecință, elaborarea și adoptarea unei strategii pe termen mediu și lung de modernizare a administrației publice reprezintă o necesitate obiectivă atât în perspectiva eficientizării actului de gestionare a intereselor comunității locale, cât și în perspectiva aderării României la Uniunea Europeană.

2. Prioritățile strategiei de modernizare

Prioritățile strategice ale Consiliului local Onești, identificate pe baza analizei de fond a misiunii autorității publice, a competențelor sale legale, a contextului actual, a Strategiei actualizate a Guvernului pentru accelerarea reformei administrației publice în perspectiva aderării la Uniunea Europeană, precum și a observațiilor și propunerilor venite din partea societății civile și a asociațiilor legal constituite, sunt exprimate în:

a) dezvoltarea capacității autorității publice locale de a soluționa și gestiona, în numele și în interesul colectivității (comunității) locale pe care o reprezintă, treburile publice, în condițiile legii;

b) continuarea modificării de fond a raporturilor dintre administrație și cetățean prin:

- înființarea unui departament care să asigure accesul la informațiile de interes public, având ca atribuții principale:

- i) informarea presei;
 - ii) informarea publică directă a persoanelor;
 - iii) informarea internă a personalului;
 - iv) informarea interinstituțională.
- diversificarea și consolidarea cadrului de participare a societății civile la procesul decizional;
 - asigurarea și promovarea transparenței actelor administrative și comunicarea operativă cu cetățenii;
- c) organizarea serviciilor publice de interes local în sistem de ghișeu unic, pe criteriul adresabilității către cetățeni și în condiții de operativitate, oportunitate, eficiență și calitate ;
- d) armonizarea bugetului local cu prioritățile din strategiile și programele locale de dezvoltare economico-socială; reducerea cheltuielilor de funcționare ale autorității publice locale;
- e) depolitizarea structurilor funcționale ale autorității publice locale prin aplicarea, în spiritul și litera legii, a prevederilor Statutului funcționarilor publici, noului Cod al Muncii, prin gestionarea coerentă și principială a carierei funcționarului public;
- f) diminuarea până la eliminare a birocrăției prin raționalizarea procedurilor administrative și introducerea echipamentelor și tehnologiilor informatice;
- g) adoptarea și implementarea a unui cod de conduită a aleșilor locali;
- h) promovarea parteneriatului public – privat, activizarea societății civile și stimularea voluntariatului;
- i) promovarea măsurilor active de implementare a legislației armonizate cu acquis-ul comunitar; derularea unei campanii publice, la nivel local, de informare europeană.

Sectiunea II

ÎMBUNĂTĂȚIREA ACTIVITĂȚII PROPRII

A

ADMINISTRAȚIEI PUBLICE LOCALE

1. Îmbunătățirea organizării interne prin:

- proiectarea unei structuri organizatorice care prin natura funcțiilor publice și, complementar, contractuale, precum și prin specializare să asigure continuitate de acțiune, capacitate de răspuns oricăror noi misiuni a autorității publice locale;
- adaptarea și actualizarea permanentă a Regulamentului de organizare și funcționare al aparatului propriu de specialitate al Consiliului local în concordanță cu schimbările intervenite în mandatul autorității;
- proiectarea unui sistem de instrumente de lucru care să permanentizeze colaborarea și informarea reciprocă între aleșii locali – consilieri locali și executivul autorității publice locale;
- elaborarea și implementarea unei metodologii de comunicare pe orizontală și verticală în cadrul autorității publice locale;
- elaborarea și implementarea unui sistem propriu al autorității de autoevaluare periodică a activității sale;
- elaborarea și implementarea unui sistem coerent de comunicare a autorității publice locale cu alte autorități, instituții și servicii publice de interes local;
- implementarea unui proiect informatic pentru realizarea planurilor urbanistice, pe suport digital, prin folosirea unor metode moderne care pot fi preluate într-un sistem informațional geografic de tip GIS;
- elaborarea și implementarea unei proceduri privind elaborarea și supunerea spre aprobare a actelor normative adoptate de administrația locală;
- reevaluarea tehnică, juridică și formativă a organizării/înființării/funcționării serviciilor publice comunitare, a serviciilor publice de gospodărie comunală, din subordinea consiliului local;

- crearea și implementarea unui mecanism propriu de elaborare a politicilor publice locale în domeniul dezvoltării economico-sociale, refacerii și protecției mediului înconjurător, asistenței și protecției sociale;
- monitorizarea și evaluarea cadrului organizatoric și funcțional pentru asigurarea transparenței în activitatea Consiliului local în raporturile cu cetățenii și societatea civilă;
- elaborarea și implementarea unui plan operațional anual de *informare și explicitare* a procesului de aderare al *României* la Uniunea Europeană.

2. Îmbunătățirea managementului resurselor umane

Managementul resurselor umane trebuie să asigure fundamentarea riguroasă, pe criterii de performanță a politicilor de gestiune a personalului, să creeze condițiile pentru monitorizarea aplicării politicilor de personal, să promoveze schimbarea de atitudine a personalului în vederea creșterii profesionalismului acestuia și obținerii de performanțe în scopul creșterii capacității administrației publice locale de a implementa acquis-ul comunitar.

Pe acest segment, esențial în funcționalitatea autorității publice locale, acțiunea operațională se va concretiza în:

- dezvoltarea funcției publice, pe fundamentul unei legislații coerente și aplicabile, în conținutul său și nu declarativ ori formal;
- implementarea sistemului de carieră, transparent și competitiv, în care promovarea să se facă pe bază de merit;
- implementarea unui sistem organizat și planificat strategic al formării inițiale și continue, inclusiv la nivelul funcțiilor de conducere;
- modernizarea conținutului fișei postului și actualizarea sa permanentă astfel încât să fie asigurat un real feed-back, autocontrol și evitarea paralelismelor, respectiv a pluralismului exagerat de atribuții;
- flexibilizarea programului de lucru în raport cu conținutul atribuțiilor și capacitatea de adaptare a funcționarilor la prioritățile etapelor;
- utilizarea unor instrumente de analiză și evaluare care să permită previzionarea necesarului de specializări și funcții publice, pe principiul evaluării anticipate a cerințelor de resurse umane, ca fundament al elaborării unor politici și strategii de personal pe termen lung;
- asigurarea unui climat organizațional adecvat al activității prin promovarea constantă a comunicării interprofesionale între toate palierele, inclusiv conducere – execuție și implementarea unor mecanisme flexibile de rezolvare a conflictelor;
- promovarea principiului legalității, egalității de tratament, respectiv a criteriului “neutralității politice” în selecția, promovarea, evaluarea, premiarea și stimularea funcționarilor publici;
- monitorizarea activității funcționarilor din administrația publică locală în vederea eliminării corupției.

3. Îmbunătățirea metodelor și instrumentelor de gestiune publică prin:

- creșterea capacității administrației publice locale de a atrage și gestiona asistența financiară a Uniunii Europene;
- derularea politicilor publice de interes local pe bază de proiecte și programe (managementul de proiecte și programe);
- implementarea sistemului de elaborare a bugetului de venituri și cheltuieli al municipiului pe bază de proiecte, programe, cu fundament pe estimarea reală a priorităților și resurselor și cu previzionarea resurselor pe termen scurt, mediu și lung;
- elaborarea și implementarea unei metodologii proprii privind organizarea și desfășurarea licitațiilor publice pentru permanentizarea unui sistem unitar și transparent de cheltuire a banului public;
- implementarea sistemului de management al calității serviciilor administrației

- publice locale, conform cerințelor ISO 9001 : 2000;
- consolidarea controlului intern și a auditului pe toate segmentele de competență ale autorității publice locale ca instrument al unui management al performanței în sectorul public, un accent deosebit urmând a se pune pe calitatea și eficiența controlului și auditului;
- evaluarea periodică a stadiului acțiunilor cuprinse în planul de modernizare a administrației publice locale;
- întărirea compartimentelor funcționale ale aparatului executiv al Consiliului local cum sunt cele cu atribuții de integrare europeană, informare publică, informatică, licitații publice, gestiunea programelor și proiectelor în perspectiva creării nucleului de profesioniști capabil să promoveze interesele municipiului în strânsă corelare cu nevoia socială locală, și în acord cu obligațiile asumate în vederea integrării în U.E..

4. Introducerea/extinderea noilor tehnologii ale informației și comunicațiilor prin:

- continuarea procesului de informatizare a administrației publice locale, în dezvoltarea societății informaționale la nivel local prin dezvoltarea infrastructurii și serviciilor;
- cooperarea administrației publice locale cu alte administrații publice locale (municipale, orașenești și comunale) în crearea unui sistem integrat în furnizarea de servicii; promovarea schimbului interactiv de idei, resurse și experimente între autorități;
- coordonarea de către administrația publică locală a procesului de informatizare a administrației publice locale în perspectiva interoperabilității rețelelor, esențial fiind în acest sens rolul administrației publice locale în crearea principalelor infrastructuri și servicii necesare pentru implementarea sistemului informațional unitar la nivelul țării, în acest sens urmând a se acționa pentru:
 - *crearea de servere de date, de web și de mesagerie electronică* la Primăria Onești și Consiliul local; serverul de date este esențial pentru intermedierea transmisiilor de date între colectori de date (ministere, direcții de statistică, bănci etc.) și generatorii de date (primării, cetățeni); serverul de web poate asigura servicii Internet Primăriei și Consiliului local, găzduind și gestionând site-urile administrațiilor locale; serverul de mesagerie electronică va permite comunicarea rapidă între administrațiile de diverse nivele (centrală, locală), precum și în cadrul administrației publice locale; împreună, într-un mediu puternic securizat prin mijloace hardware și software, serverele de web, de mesagerie și de date vor permite realizarea unui intranet local, care se va manifesta printr-un sistem de management de documente complet și eficient;
 - completarea și upgrade-area rețelei interne de calculatoare a Primăriei municipiului Onești și Consiliului local;
 - sistem informatic de management al documentelor (*SIMD*). Acest sistem este baza practică a unui intranet local; la nivelul instituțiilor administrației, SIMD rezolvă probleme specifice de gestiune a documentelor proprii și de fluxul documentelor prin registratură;
 - sistem de management al resurselor umane. Un sistem modern de managementul resurselor umane va asigura evidența funcționarilor atât din aparatul propriu al Consiliului local, cât și a personalului contractual;
 - elaborarea unui program de dotare a fiecărui funcționar public cu calculatoare, imprimantă și legătură la Internet. Acest program trebuie prevăzut cu surse clare de finanțare. Funcționarii publici vor beneficia permanent de asistență tehnică din partea unui colectiv de specialiști în informatică;
 - dotarea instituției publice cu un portal tip „inforchioșc” conectat la serverele locale, la cele departamentale sau la aplicațiile software din primărie (mai ales la modulele legate de taxele și impozitele locale);
 - elaborarea unui program local de instruire și perfecționare a personalului implicat în

mentenanța și exploatarea intranetului, inclusiv în lucrul cu calculatoarele.

Cel mai important mod de informare a cetățenilor va fi, cu siguranță, site-ul propriu al instituției. Aici se pot publica toate anunțurile legate de activitatea instituției.

Pagina de Internet a instituției va fi operațională la data lansării și va fi realizată având în vedere următoarele criterii de performanță:

- a) viteza de regăsire a informațiilor;
- b) accesibilitatea și disponibilitatea informațiilor și serviciilor publice oferite;
- c) relevanța informației prezentate;
- d) structurarea informațiilor;
- e) existența unor măsuri pentru protecția datelor cu caracter personal;
- f) existența unor măsuri de securitate pentru protejarea informației.

Cu scopul de a ajuta pe cetățeanul care dorește să folosească mijloacele moderne de acces la informații publice, Serviciul de resurse umane, Departamentul de informare publică și Biroul informatică pot organiza instruirii publice de inițiere a cetățenilor cu privire la utilizarea Internetului, poștei electronice, infochioșcului, în măsura timpului și spațiului disponibil.

Sectiunea III

PROCEDURI DE IMPLEMENTARE, MONITORIZARE ȘI EVALUARE A STRATEGIEI DE MODERNIZARE A ADMINISTRAȚIEI PUBLICE LOCALE

Strategia de reformă a administrației publice reprezintă un instrument flexibil de management care determină un consens real asupra funcțiilor, sarcinilor, termenelor și responsabilităților celor implicați corelat cu o eficiență coordonare a comunicării și schimbului de informații.

Pentru implementarea și monitorizarea strategiei, Consiliul local Onești apreciază necesar și util următoarele:

- determinarea în Planul de acțiune a unor termene și responsabilități clare;
- realizarea unei planificări operaționale și detaliate pe etape, proceduri și calendar pentru fiecare obiectiv al strategiei;
- constituirea nucleului de monitorizare, evaluare și corecție a procedurilor de implementare a obiectivelor;
- informarea și analiza trimestrială în comisiile de specialitate ale Consiliului local a stadiului operațional al acțiunilor anuale și analiza anuală în plenul autorității publice locale a Raportului de monitorizare;
- constituirea unei baze de date proprii a implementării strategiei;
- evaluarea periodică a impactului obiectivelor implementate, finalizate raportat la percepția și reacția cetățenilor și a asociațiilor legal constituite.

Strategia de modernizare a administrației publice locale este concepută cu scopul clar declarat de dezvoltare a capacității instituționale a autorității în implementarea acquis-ului comunitar, a atragerii și gestionării cu eficiență a asistenței financiare a Uniunii Europene, a îmbunătățirii integrității locale, a asigurării liberului acces la informațiile de interes public și a transparenței decizionale în administrația publică.

C O N S E C I N Ţ E L E
ACŢIUNILOR PREVĂZUTE ÎN PLANUL DE ACŢIUNE PRIVIND
MODERNIZAREA ADMINISTRAŢIEI PUBLICE LOCALE **DIN**
MUNICIPIUL ONEŞTI

Reprezentând o necesitate obiectivă atât în perspectiva eficientizării actului de gestionare a intereselor comunităţii locale, cât şi în perspectiva aderării României la Uniunea Europeană, elaborarea şi adoptarea Planului de modernizare a activităţii administraţiei publice locale din municipiul Oneşti, are efecte:

1. Din punct de vedere politic

- acţiunile concrete de reformă a administraţiei publice capătă mai multă credibilitate în faţa cetăţenilor;
- paşii de modernizare a administraţiei locale se materializează într-o decizie administrativă coerentă şi posibil de implementat;
- se poate previziona ca un mesaj politic;
- creează condiţiile necesare integrării României în U.E. şi exprimă voinţa şi angajamentul administraţiei publice locale.

2. Din punct de vedere economic:

- identifică nevoile şi priorităţile comunităţii locale;
- identifică şi planifică cu o eficienţă sporită utilizarea resurselor financiare din fondurile publice;
- reduce costurile suplimentare ocazionale;
- creşte gradul de acces al populaţiei la utilităţile şi serviciile publice, eliminând nivelurile intermediare;
- elaborează programe de dezvoltare economico – sociale realiste.

3. Din punct de vedere organizatoric:

- creşterea capacităţii de organizare şi funcţionare a administraţiei publice locale pe criterii de performanţă;
- formarea continuă a funcţionarilor publici pentru a răspunde noilor cerinţe şi proceduri;
- simplificarea procedurilor administrative;
- asigură fluxul informaţional intra şi extra organizaţional;
- legalitate, egalitate de tratament, neutralitate politică, stabilitate şi profesionalism al corpului funcţionarilor publici;

4. Din punct de vedere al satisfacţiei publicului general, personalului şi partenerilor domeniului pentru integrarea României în Uniunea Europeană:
administraţia aproape de cetăţean;

- creşterea calităţii serviciilor cu impact asupra cetăţenilor;
- îndeplinirea aquis-ului comunitar şi a criteriilor de aderare la U.E.
- gestionarea eficientă a fondurilor comunitare;

PLAN DE ACȚIUNE

privind modernizarea administrației publice locale 2007-2013

Obiectiv	Activități	Rezultate așteptate	Indicatori de performanță	Resurse		Termene	Responsabili
				financiare (pe surse de finanțare)	umane		
1. ORGANIZARE INTERNĂ	Actualizarea structurii organizatorice (organigramei) a autorității publice locale	- continuitate de acțiune - capabilitate de răspuns oricăror noi misiuni ce revin autorității publice	- creșterea flexibilității și dinamismului în îndeplinirea obiectivelor propuse			Periodic	Consiliul local Onești
	Actualizarea regulamentului de organizare și funcționare al aparatului propriu al Consiliului local Elaborarea și adoptarea unui cod de conduită a aleșilor locali	- corelarea structurii organizatorice cu procedurile de lucru în vederea îndeplinirii atribuțiilor ce revin autorității publice - conștientizarea asumării răspunderii față de alegători	Creșterea gradului de monitorizare și evaluare a activității Îmbunătățirea integrității locale			Periodic	Consiliul local Onești
	Elaborarea și implementarea unei metodologii de comunicare pe orizontală și verticală în cadrul autorității publice locale	1. Îndeplinirea operativă și eficientă a atribuțiilor individuale, precum și a celor ce revin compartimentelor din structura organizatorică a autorității 2. Inventarierea raportărilor periodice pe direcții și compartimente independente 3. Simplificarea procedurilor administrative	1. Creșterea operativității executării hotărârilor consiliului local 2. Scăderea timpului de raportare și evaluare a activității			Permanent	Compartimentele de specialitate din cadrul aparatului propriu al Consiliului local
	Proiectarea unui sistem de lucru care să permanentizeze colaborarea și informarea reciprocă între consilierii locali și executivul autorității publice locale - participarea la ședințele comisiilor de specialitate a șefilor compartimentelor de specialitate din cadrul aparatului propriu al Consiliului local	1. Coordonarea mai bună și asigurarea continuității între activitatea de adoptare a hotărârilor și cea de punere în executare a acestora 2. Fundamentarea deciziei administrative pe cunoașterea legăturii dintre efectul așteptat și măsurile pe care le introduce decizia administrativă	Reducerea timpului de elaborare a proiectelor de acte normative			Permanent	Președinții comisiilor de specialitate și șefii compartimentelor din cadrul aparatului propriu al autorității publice locale
	Elaborarea și implementarea unui sistem eficient de comunicare între consiliul local și celelalte instituții și servicii publice de interes local - întâlniri între consilierii locali și conducătorii instituțiilor și serviciilor publice de interes local - participarea la ședințele comisiilor de specialitate a conducătorilor acestor instituții și servicii publice - întâlniri permanente între primar, consilierii locali cu cetățenii și asociațiile legal constituite - colaborarea cu aceste instituții și servicii publice, editarea publicației lunare	1. O bună satisfacere a intereselor colectivităților locale 2. Aplicarea uniformă a politicilor economice și sociale ale administrației centrale și autorităților publice locale 3. Asigurarea transparenței decizionale la nivelul administrației publice locale 4. Elaborarea de către aleșii locali a Rapoartelor de activitate anuală 5. Popularizarea	1. Scăderea numărului de reclamații administrative și petiții adresate autorității publice locale 2. Creșterea numărului de audiențe acordate cetățenilor			Permanent	Consiliul local Onești Șefii compartimentelor din aparatul propriu al consiliului local Conducătorii instituțiilor și serviciilor publice de interes local

Obiectiv	Activități	Rezultate așteptate	Indicatori de performanță	Resurse		Termene	Responsabili
				financiare (pe surse de finanțare)	umane		
	« CURIERUL PRIMĂRIEI ONEȘTI »	eficiență a acțiunilor întreprinse de consiliul local și celelalte instituții publice locale în domeniul economic și social					
	Înființarea Departamentului de Informare și Relații Publice Editarea publicației lunare « CURIERUL PRIMĂRIEI ONEȘTI » Editarea „MONITORULUI OFICIAL AL MUNICIPIULUI ONEȘTI”	- informarea presei - informarea publică directă a persoanelor - informarea internă a personalului - informarea interinstituțională - transparență decizională	asigurarea accesului liber și rapid la informațiile de interes public asigurarea calității materialelor informative elaborate de un colectiv redacțional specializat asigurarea aducerii la cunoștință publică a actelor normative adoptate de administrația locală	Bugetul local	2	2006	Consiliul local Onești Serviciul Resurse umane
	Elaborarea și implementarea unui sistem propriu de autoevaluare a activității	1. Îmbunătățirea procesului decizional 2. Îmbunătățirea procedurilor și metodologiilor de lucru	1. Creșterea gradului de adaptare a deciziilor la cerințele cetățenilor 2. Creșterea gradului de implementare a deciziilor administrative și strategiilor de dezvoltare economico – socială			Permanent	1. Consiliul local Onești
	Simplificarea procedurilor de emitere a documentelor prin generalizarea sistemului "ghișeului unic" - îndrumarea metodologică a solicitanților cu privire la: modul de completare al cererilor, documentațiile ce trebuie depuse ca anexe, locul de unde pot fi obținute, valoarea taxei pe care o datorează, conform legii, și termenul legal de soluționare - verificarea documentațiilor pt. obținerea actelor administrative, primirea și înregistrarea cererii, cu anexele aferente, încasarea taxelor datorate, și eliberarea documentelor în sistem de ghișeu unic	Scurtarea termenelor de obținere a actelor administrative	1. Creșterea încrederii cetățenilor în autoritățile locale 2. Combaterea corupției	bugetul local	15	permanent	1. Consiliul local Onești 2. Șefii tuturor compartimentelor de specialitate din aparatul propriu al Consiliului local
	Implementarea unui sistem integrat de management al documentelor - proiectare, de către producătorul sistemului - achiziționarea de la	Managementul documentelor în aparatul propriu al Consiliului local. Managementul documentelor în intranetul local.	Rezolvă software-ul de bază pentru intranetul local. Oferă posibilitatea organizării fluxului de	bugetul local		- 2006 pentru aparatul propriu al Consiliului local - 2007 pentru extinderea la intranetul local	1. Biroul Informatică 2. Terțul producător al sistemului, achiziționat prin

Obiectiv	Activități	Rezultate așteptate	Indicatori de performanță	Resurse		Termene	Responsabili
				financiare (pe surse de finanțare)	umane		
	producător - dare în exploatare - extindere la intranetul local		documente și arhivării lor				licitație publică
	- Modernizarea arhivei - studiu de fezabilitate și proiect - achiziționarea componentelor necesare și instalarea - darea în folosință	Punerea la punct a arhivei și a sistemului de indexare-căutare	Indexare-căutare mai operative și eficiente	bugetul local		- 2006 – studiu de fezabilitate și proiect - 2008 – realizare și dare în folosință	1. Compartimentul Administrativ 2. Biroul Informatică
	Dotarea cu un portal digital tip „Infochioșc” - proiectarea și realizarea infochioșcului Consiliului local - asistență tehnică pentru infochioșcul administrației locale	Darea în exploatare a infochioșcului	Accesul modern și eficient al cetățeanului la informațiile și serviciile administrației locale	bugetul local		2006 - 2008	1. Biroul Informatică 2. Serviciile publice beneficiare
	Informarea aleșilor locali și a cetățenilor cu privire la procesul de integrare europeană a României 1. Stabilirea obiectivelor și a modalităților de difuzare a informației europene către grupurile țintă 2. Continuarea publicării în publicația locală lunară „Curierul Primăriei Onești” 3. Activitate de informare și comunicare a cetățenilor în domeniul integrării europene 4. Activități dedicate unor evenimente europene 5. Comunicare în rețeaua multiplicatorilor de informație europeană a Delegației Comisiei Europene în România	1. Conștientizarea cetățenilor români asupra drepturilor și obligațiilor ce le revin din perspectiva aderării României la UE 2. Lansări de proiecte pe Programele UE: Fonduri structurale, Servicii Sociale, Fonduri de Coeziune, etc. 3. Activități organizate: 9 Mai - Ziua Europei, Spring Day, Ziua Pământului, 1 Iunie - Ziua Copilului, Ziua Mediului, 1 Decembrie, etc. 4. Utilizarea rețelei de informare europeană extranet și internet	1. Apariția de articole privind Uniunea Europeană în publicația „Curierul Onești” 2. Registrul de evidență zilnică pentru cetățenii care au accesat informația europeană gratuit în cadrul Departamentului de Informare și Relații publice și Biroului de Integrare Europeană 3. Accesarea Internetului gratuit de către orice cetățean interesat de problematica U.E. la Biblioteca Municipală „Radu Rosetti”	bugetul local		Permanent	1. Primarul municipiului 2. Secretarul municipiului 3. Direcția Economico-Financiară 4. Departamentul de Informare și Relații publice 5. Biroul de Integrare Europeană 6. Biblioteca Municipală „Radu Rosetti”
2. MANAGEMENTUL RESURSELOR UMANE	Elaborarea fișelor de post, în concordanță cu atribuțiile efective de îndeplinit, având ca prioritate evitarea paralelismelor și a pluralismului exagerat de atribuții	Repartizarea sarcinilor, competențelor și responsabilităților astfel încât să ducă la creșterea eficienței și eficacității activității	Evaluarea corectă a performanțelor individuale a funcționarului public și personalului contractual			Anual Luna ianuarie	1. Serviciul resurse umane 2. Șefii compartimentelor de specialitate din cadrul aparatului propriu al Consiliului local
	Elaborarea și implementarea unei metodologii de constituire și utilizare a fondurilor de stimulente și a premiilor anuale acordate funcționarilor publici și personalului contractual Stabilirea unor criterii clare de stabilire și repartizare	Respectarea principiului la muncă egală, stimulare egală Eliminarea inechităților între salariați	Acordarea corectă a fondurilor de stimulente și a premiilor anuale în raport cu munca efectiv depusă			Permanent	1. Serviciul resurse umane 2. Șefii compartimentelor de specialitate din cadrul aparatului propriu al Consiliului local
	Programe structurale de perfecționare a pregătirii profesionale a funcționarilor publici din administrația locală - informarea periodică a	- îmbunătățirea cadrului instituțional și legal al funcției publice și managementului acesteia	- crearea și dezvoltarea unui corp de funcționari publici de carieră, onest,	bugetul local		Permanent	1. Serviciul Resurse umane 2. Serviciul Administrație Publică Locală, Juridic

Obiectiv	Activități	Rezultate așteptate	Indicatori de performanță	Resurse		Termene	Responsabili
				financiare (pe surse de finanțare)	umane		
	funcționarilor cu privire la programele de perfecționare organizate - realizarea planurilor anuale de perfecționare - identificarea și prevederea resurselor financiare necesare - corelarea acțiunilor cu resursele financiare existente în bugetele locale - instruire de specialitate	- eficientizarea activității - dezvoltarea unei culturi organizaționale orientată către performanță și valorificarea potențialului unui personal competent	profesionist, stabil, cu o dorință recunoscută de a se raporta la un sistem de valori viabil				
	Perfecționarea pregătirii profesionale a personalului, pe multiple laturi ale activității serviciului, în vederea adaptării la legislația europeană Participarea la cursuri de perfecționare organizate de INA			bugetul local		Permanent	1. Serviciul Resurse umane
3. GESTIUNE PUBLICĂ	Cunoașterea gradului de informare a aleșilor locali în ceea ce privește integrarea europeană 1. Aplicare sondaje de opinie directe grupului țintă 2. Campanie de informare privind perceperea corectă a problematicii UE de către grupul țintă 3. Culegere date 4. Prelucrare date 5. Focus grup/seminarii 6. Raport de evaluare a activității 7. Instruiri periodice în rețeaua de multiplicatori de informație europeană organizate de Delegația Comisiei Europene în România	1. Stadiul real al cunoștințelor în domeniul integrării europene în mediul rural și urban 2. Creșterea gradului de informare privind problematica integrării în UE 3. Înțelegerea și acceptarea măsurilor luate de Guvern privind procesul de aderare la UE 4. Înțelegerea de către grupul țintă a consecințelor pe care aderarea României la UE le are pentru fiecare grup în parte	1. Informațiile despre integrarea în UE vor fi transmise complet și nedistorsionat, în procent de 100%, respectându-se principiul transparenței totale și liberului acces la informațiile de interes public 2. Construcția mesajului transmis grupului țintă va ține cont de nevoile de informare a cetățenilor, respectând principiul utilității și al diferenței 3. Acțiunile se vor desfășura în colaborare cu organizațiile non-guvernamentale și mass-media, conform principiului parteneriat public-privat	bugetul local		1. Organizarea campaniei de informare europeană până la 1 noiembrie 2006 2. Organizarea seminariilor cu aleșii locali până la 15 decembrie 2006	1. Secretarul municipiului Onești 2. Membrii Departamentului de Integrare Europeană
	Atragerea, promovarea și facilitarea Programelor de finanțare nerambursabilă externe ale Uniunii Europene, Banca Mondială, USAID, FRDS, etc. Accesarea bazelor de date ale finanțatorilor, prelucrarea și transmiterea internă a informațiilor accesate Înființarea Comisiei de gestionare a fondurilor comunitare Publicarea și difuzarea de	Utilizarea de către comunitatea locală a bazei de date pusă la dispoziție de Biroul de Integrare Europeană, privind finanțările externe Îmbunătățirea managementului de proiecte în comunitatea locală Aprobarea Regulamentului de organizare și funcționare și al Comisiei de	1. Dotarea Departamentului de Integrare Europeană cu PC-uri, imprimante, fax, xerox și conectare Internet 2. Formarea unei echipe de management de proiect la nivelul comunității locale	bugetul local	9	Permanent (până la promovarea și implementarea Fondurilor Structurale)	1. Consiliul Local Onești 2. Secretarul municipiului Onești 3. Membrii Departamentului de Integrare Europeană 4. Biroul Informatică 5. Beneficiarii fondurilor accesate

Obiectiv	Activități	Rezultate așteptate	Indicatori de performanță	Resurse		Termene	Responsabili
				financiare (pe surse de finanțare)	umane		
	știri, articole, interviuri privind programele de finanțare Informarea mass-media prin comunicate și informări oficiale privind proiectele selectate	gestionare a fondurilor comunitare	3..Gestionarea eficientă a fondurilor comunitare				
	Promovarea municipiului Onești ca spațiu economic atractiv pentru investitorii străini 1.Continuarea activităților de Înfrățire, cooperare și colaborare cu parteneri externi 2.Atragerea de investitori străini prin promovarea spațiului economic atractiv al municipiului 3.Dezvoltarea activităților culturale și turistice în municipiul Onești	1.Semnarea unor acorduri de colaborare cu alte regiuni din U.E. și promovarea acestora 2. Promovarea relațiilor economice și culturale	1.Încheierea de acorduri de înfrățire între comunitățile locale și autorități locale din U.E. 2. Încurajarea turismului rural în zonele cu potențial turistic	bugetul local		Permanent	1.Primar 2.Consiliul Local Onești 2.Secretar municipiului Onești 3.Directia Economică 4.Membrii Departamentului de Integrare Europeană
	Realizarea unui centru de formare continuă și managementul calității 1.Instruirea formatorilor centrului local, auditorilor interni, funcționarilor publici 2.Dezvoltarea unei baze complete de date pentru activitatea de instruire pentru funcționarii publici 3.Evaluarea rezultatelor acțiunii pilot 4.Dezvoltarea unor specializări de instruire vocațională în cadrul Departamentului de Informare și Relații Publice în conformitate cu reforma în administrația publică	1.Conștientizarea răspunderii funcționarilor publici privind rolul în contextul reformei în administrația publică 2.Dezvoltarea abilităților funcționarilor publici și a personalului cheie legat de managementul calității 3.Rețea de relații inter/ intra administrație locală privind logistica, comunicarea, publicitatea. 4.Dezvoltarea abilităților de comunicare cu cetățeanul care să răspundă cerințelor impuse de reforma în administrația publică	Instruirea funcționarilor publici și a personalului contractual, care au atribuții specifice, angajați ai aparatului propriu al consiliului local, pe domeniile: integrare europeană, legislație internă și europeană, managementul calității, transparentă decizională, liber acces la informații de interes public, contabilitate, resurse umane și audit.	bugetul local		Permanent	1.Institutul național de Administrație 2.Primar 3.Consiliul Local Onești 3.Secretar municipiului Onești 4.Funcționarii cu atribuții specifice
	Identificarea structurilor pentru baza de date a urbanismului, cadastrului imobiliar și edilitar (general) și achiziționarea/programarea unei aplicații care să gestioneze aceste date	Crearea bazei de date la nivelul municipiului pentru modernizarea serviciilor în slujba cetățeanului și gestionarea eficientă a localității		bugetul local		Permanent	1.Primar 2.Consiliul Local Onești 2.Secretar municipiului Onești 3.Directia Economică 4. Serviciul Urbanism 5. Biroul Informatică
	Realizarea lucrărilor de reparații și reabilitări la obiectivele aflate în domeniul public și privat de interes local Prevederea în documentațiile tehnice a materialelor cu durată mare de serviciu	Redimensionarea cheltuielilor necesare pentru executarea lucrărilor de reparații curente la obiectivele aflate în domeniul public și privat de interes local		bugetul local		Permanent când se elaborează documentații tehnice	1.Personalul de specialitate din Serviciul Tehnic-Investiții și 2.Directia Economică
	- Reevaluarea stadiului de organizare a serviciilor publice de gospodărie comunală	- Înființarea serviciilor publice locale de gospodărie comunală în	- Continuitate și eficiență în asigurarea serviciilor			2006	1.Primar 2.Consiliului local Onești 3.Secretarul

Obiectiv	Activități	Rezultate așteptate	Indicatori de performanță	Resurse		Termene	Responsabili
				financiare (pe surse de finanțare)	umane		
	- Coordonarea investițiilor de interes local finanțate prin programe naționale sau cu finanțare externă - Îmbunătățirea calității serviciilor cu impact asupra cetățeanului	municipiul Onești, ca și compartimente de specialitate în cadrul Consiliului local, ori organizarea licitațiilor publice în vederea concesiunii și externalizării serviciilor publice de gospodărie comunală - Asigurarea personalului tehnic de specialitate care să monitorizeze serviciile publice de gospodărie comunală	- Îndrumare competentă și eficientă - Evidența informatizată la zi a utilizatorilor de servicii pentru fiecare serviciu în parte	bugetul local			municipiului Onești 4. Direcția Tehnică a Domeniului Public și Privat
4. TEHNOLOGIA INFORMAȚIEI ȘI A COMUNICAȚIILOR	Completarea și aducerea la zi a rețelei interne de calculatoare - achiziționarea de calculatoare, imprimante, scanere etc. - upgrade la calculatoare depășite fizic și moral - licențe de utilizare pentru software	Rețeaua internă va avea calculatoare cu indice hardware adus la zi	Se vor avea în vedere caracteristici tehnice calitative de performanță	bugetul local		30 iunie în fiecare an	Biroul Informatică
	Sistem de management al resurselor umane — comandă software, dacă nu există pe piață — achiziționare dare în exploatare	Managementul datelor legate de resursele umane, la nivelul aparatului propriu	Management eficient și operativ	bugetul local		2006	1. Biroul Informatică 2. Serviciul Resurse umane 3. Terțul producător al sistemului
	Infrastructura de comunicații - proiectare - realizarea interfețelor la utilizatori - contractarea de servicii de specialitate la terți	Infrastructura care va suporta intranetul local și liniile de transmisie de date	Sistem de comunicații sigur și rapid	bugetul local		2006-2007	Biroul informatică
	Instruirea în informatică - realizarea planurilor de acțiune - finalizarea pregătirii primare planificate - instruire de specialitate - inițieri ale cetățenilor în utilizarea Internetului și poștei electronice	Instruirea și certificarea după standard ECDL a tuturor funcționarilor publici și personalului contractual cu atribuții specifice	Obținerea certificării pentru pachetul ECDL	bugetul local		Permanent	1. Direcția Economică 2. Serviciul Resurse umane 3. Biroul Informatică
	Securizarea schimburilor de informații - obținerea de certificate digitale - obținerea de semnături electronice	Securizarea schimburilor de informații	Autorizarea actelor prin Internet	bugetul local		2006-2007	Biroul Informatică
	Respectarea copyright-ului - obținerea de licențe de utilizare pentru aparatul propriu - controlul legalității și avertizarea celorlalte instituții	Respectarea legalității	Utilizarea legală a software-ului	bugetul local		Permanent	Biroul Informatică
	Controlul calității software-ului utilizat în administrația publică - inventarierea software-ului și producătorilor - emiterea de rapoarte de vizionare și de recomandări - controlul respectării cerințelor Strategiei de	Punerea la punct a fondurilor de aplicații din administrația locală	Perfecționarea portofoliului local de aplicații pentru administrația locală			Permanent	Biroul Informatică

Obiectiv	Activități	Rezultate așteptate	Indicatori de performanță	Resurse		Termene	Responsabili
				financiare (pe surse de finanțare)	umane		
	informatizare a administrației publice						
	Server de Internet propriu - achiziționarea unui calculator pentru găzduirea serverului - achiziționarea de software pentru serverul de Internet - contract de servicii cu un furnizor specializat - darea în exploatare	Lansarea site-ului propriu	Administrarea mai eficientă a site-ului	bugetul local		1 iunie 2006	Biroul Informatică
	Server de web și server de mesagerie electronică - studiu de fezabilitate și proiect - achiziționarea tehnicii de calcul necesare - realizarea și darea în exploatare	Deservire intranet local. Găzduire de site-uri. Servire de poștă electronică	Rezolvă infrastructura pentru un sistem de management al documentelor la nivel local	bugetul local		- 2006 pentru studiul de fezabilitate, proiect și achiziționare - 2007 – terminarea achiziționării și darea în exploatare	1. Biroul Informatică 2. Terți pentru studiul de fezabilitate, proiect și servicii Internet (colocare)
	Server de date local - studiu de fezabilitate și proiect - achiziționarea tehnicii de calcul necesare darea în exploatare a sistemului	Deservire transmisii de date între generatorii de date și colectorii de date (în ambele sensuri)	Rezolvă transmisiile de date securizate	bugetul local		- 2006 pentru studiul de fezabilitate, proiect și achiziționare - 2007 – definitivarea achiziționării și darea în exploatare	1. Biroul Informatică 2. Terț pentru studiul de fezabilitate și proiect
	Securizarea rețelei interne și a serverelor - achiziționarea unui pachet anti-virus pentru rețea - abonament la actualizarea semnăturilor de viruși	Prevenirea și/sau dezinfectarea în cazul atacurilor de viruși din interiorul rețelei sau din afara ei	Protejarea rețelei interne și a serverelor de atacuri răuvoitoare (viruși, viermi, cai troieni, hackeri)	bugetul local		1 iunie în fiecare an	Biroul Informatică
	Programul de dotare a serviciilor cu calculatoare, imprimante, legături la Internet - asistență tehnică de specialitate	Dotarea compartimentelor de specialitate. Conectarea lor la intranet și la serverele locale	Realizarea infrastructurii necesare conectării la intranetul local	bugetul local		Permanent	Biroul Informatică

Capitolul 6

STRATEGIA DE MODERNIZARE A EDUCAȚIEI ȘCOLARE IN MUNICIPIUL ONESTI PENTRU PERIOADA 2007-2013

I. OBIECTIVE STRATEGICE

- Asigurarea nivelului ridicat de pregătire a elevilor, asigurând astfel șanse egale privind promovabilitatea elevilor pe trepte superioare de învățământ ;
- Motivarea elevilor și profesorilor pentru a contribui la creșterea prestigiului și la promovarea imaginii colegiului;
- Îmbunătățirea procesului instructiv – educativ , a activităților extracurriculare;
- Diminuarea mediocrității și a eșecului școlar;

- Dezvoltarea de capacități și competente necesare adaptării și orientării tinerilor în societatea contemporană aflată într-o continuă schimbare;
- Extinderea relațiilor de colaborare cu alte școli din afara țării;
- Perfecționarea științifică și pedagogică a cadrelor didactice;
- Promovarea și motivarea tinerilor profesori ;
- Dezvoltarea activității metodice a cadrelor didactice;
- Formarea corpului profesoral pentru aplicarea metodelor active, de grup și de informatizare a învățământului;
- Diversificarea curriculum-ului la decizia școlii;
- Creșterea ponderii orelor desfășurate pentru majoritatea obiectelor de studiu în sistemul instruirii asistate de calculator AEL 3.2;
- Finalizarea celui de-al doilea cabinet de informatică și a unui laborator de fizică;
- Asigurarea bazei materiale necesare desfășurării activității personalului administrativ al unității;
- Extinderea și diversificarea relațiilor cu alte școli , cu instituții de cultură, cooperare și parteneriate interne și internaționale;
- Îmbunătățirea continuă a relațiilor cu comunitatea;
- Promovarea managementului calității în conducere , la nivelul procesului de învățământ , al activității de cercetare și perfecționare , infrastructură și baza materială.;

II. REPERELE STRATEGIEI INSTITUȚIONALE

În domeniul învățământului :

- Învățământ activ , modern , formativ, centrat pe elevi;
- Înlocuirea treptată a metodelor pasive de învățare cu cele active;
- Egalitatea șanselor , asigurarea accesului la studii a categoriilor de elevi proveniți din toate mediile sociale și ca distribuție de vârstă;

În domeniul activității metodice și de cercetare:

- Participarea cadrelor didactice la activități de perfecționare continuă;
- Implicarea cadrelor didactice în proiecte interne și internaționale;
- Formarea de manageri prin cursuri de management educațional;
- Participarea la activități organizate la nivel local , județean , național;

În domeniul managementului instituțional:

- Pregătirea managerială a personalului;
- Monitorizarea tuturor activităților școlare interne și externe;
- Colaborare și conlucrare cu compartimentele de conducere subordonate directorului;
- Perfecționarea sistemului instituțional de management al calității;

În domeniul managementului resurselor umane:

- Perfecționarea continuă a personalului didactic , didactic auxiliar, nedidactic;
- Motivarea personalului prin sistemul de premii existent și din resurse extrabugetare , promovare profesională , îmbinarea criteriilor de competență cu atașamentul față de instituție;
- Încadrarea la timp cu personal didactic auxiliar și nedidactic competent;

În domeniul infrastructurii:

- Finalizarea investițiilor aflate în curs de derulare;
- Reamenajarea , modernizarea și adaptarea spațiilor de învățământ;

- Găsirea celor mai bune oferte pentru amenajarea și dotarea cabinetelor de informatică , chimie și sală de sport;
- Extinderea infrastructurii de comunicații și realizarea programului de informatizare a colegiului ;

În domeniul finanțării:

- Diversificarea surselor de finanțare;
- Cointeresarea autorităților locale și a instituțiilor locale și județene în susținerea financiară
- Utilizarea eficientă a fondurilor alocate pentru atingerea obiectivelor educaționale;
- Evaluarea activității financiar – contabile – semestrial;

În domeniul activității extracurriculare:

- Îmbunătățirea și diversificarea activităților extracurriculare pentru toate nivelele de învățământ
- Extinderea partenerilor cu alte școli și instituții;

În domeniul informației :

- Diversificarea surselor de informare;
- Completarea băncii de date
- Democratizarea și transparența informației;

III. RESURSE UMANE

Obiective strategice pentru perioada 2006-2013:

Pornind de la contextul actual, scăderea demografică și tendințele previzibile pentru perioada 2006- 2013, strategia vizează următoarele obiective:

- Corelarea numărului de elevi cu celelalte componente ale procesului de învățământ, în special cu condițiile privind spațiile și dotările pentru învățământ , cu factorul demografic și evoluția personalului didactic;
- Asigurarea unui număr stabil de clase de elevi care să corespundă unei selecții riguroase;
- Orientarea elevilor claselor a X-a către colegiu;
- Creșterea calității elevilor prin practicarea unui învățământ modern, activ-participativ;
- Creșterea numărului de elevi premianți la concursurile și olimpiadele școlare;
- Scăderea / eliminarea repenției și a abandonului școlar;

Directii de acțiuni și măsuri:

- Elaborarea unei prognoze privind dinamica și structura fluxurilor de elevi pentru perioada 2006-2013;
- Se vor aplica măsuri de îmbunătățire și promovare a imaginii colegiului de popularizare a ofertei școlare (pliante, anunțuri în mass media , organizarea de târg educațional în unitatea proprie)
- Înlocuirea metodelor pasive de predare –învățare cu metode active cu extinderea evaluării elevilor spre autoevaluare;
- Stabilirea programelor de pregătire suplimentară a elevilor din clasele a XII-a la disciplinele care constituie probe de examene;
- Monitorizarea evoluției absolvenților prin dezvoltarea serviciilor de consultanță și orientare în carieră;
- Selectarea elevilor capabili de performanță , precum și a acelor cu dificultăți în însușirea cunoștințelor și stabilirea programelor speciale de pregătire a elevilor în ambele sensuri;

- Prevenirea abandonului școlar prin intensificarea relaționării școală – familie și școală-instituții abilitate;

Obiective strategice pentru perioada 2006- 2013:

- Încadrarea în standarde cantitative și calitative privind personalul didactic;
- Practicarea unei evaluări obiective a personalului didactic pentru recompensarea profesorilor cu merite;
- Valorificarea competenței și experienței profesorilor de prestigiu
- Participarea unui număr cât mai mare de profesori la programe de perfecționare;

Direcții de acțiune și măsuri:

- Elaborarea și aplicarea unui sistem unitar și precis de criterii de evaluare a personalului cu corelări directe pe planul salarizării suplimentare și promovării profesionale;
- Creșterea ponderii autoperfecționării personalului didactic;
- Motivarea financiară a personalului didactic implicat în desfășurarea de activități extrașcolare cu elevii;
- Asigurarea unei relații directe între nivelul veniturilor suplimentare și cantitatea și calitatea muncii depuse;
- Crearea unui climat de coeziune între interesele personale și interesele instituției ;

Ca urmare a punerii în practică a obiectivelor și măsurilor privind personalul didactic , se anticipează două tendințe principale:

- a) scăderea ponderii cadrelor didactice conservatoare;
- b) creșterea ponderii cadrelor didactice cu programe de perfecționare parcurse.

PERSONALUL DIDACTIC AUXILIAR ȘI NEDIDACTIC

Obiective strategice pentru perioada 2006- 2013

- perfecționarea continuă a personalului existent;
- păstrarea echilibrului între descreșterile de ansamblu ale instituției , numărul și calificările personalului didactic auxiliar și nedidactic;
- angajarea prin concurs a personalului nedidactic aprobat prin organigramele viitoare;

Direcții de acțiune și măsuri:

- Îmbunătățirea modalităților de selecție și promovare a personalului auxiliar și administrativ pe criterii de competență profesională și atașament față de instituție;
- elaborarea unui program de încadrare și salarizare în tranșele existente pentru personalul administrativ și didactic auxiliar , în funcție de competență și de volumul de muncă, precum și în concordanță cu nevoile de funcționare a instituției;
- angajarea personalului prin concurs la nivelul unității de învățământ ;
- stabilirea unor sarcini legale prin fișa postului , astfel încât compartimentele administrativ și auxiliar să soluționeze toate problemele specifice.

RELAȚIA CU COMUNITATEA

Obiective strategice pentru perioada 2006- 2013

- implicarea părinților în actul managerial;
- cointeresarea părților pentru procesul educativ;
- asistență acordată părinților;
- colaborarea cu autoritățile locale și cu instituții locale și centrale;
- colaborarea cu alte unități de învățământ;
- parteneriate și înfrățiri cu școli din țară și străinătate;

Directii de actiune și măsuri

- alegerea comitetelor de părinți și a Consiliului reprezentativ al părinților conform prevederilor ROFUIP;
- participarea reprezentantului consiliului reprezentativ al părinților la ședințele CA;
- stabilirea unui program de audiențe a directorului / director adjunct pentru părinți ;
- redactarea și încheierea Acordului de parteneriat pentru educație cu părinții și elevii ;
- planificarea întâlnirilor de lucru și a lectoratelor cu părinții pentru luarea deciziilor și informarea acestora;
- implicarea părinților , prin reprezentanții acestora și a tuturor celor care doresc, în activitățile extrașcolare;
- informarea periodică, a Consiliului Local cu privire la utilizarea fondurilor alocate din bugetul local;
- solicitarea sprijinului și a acordării de consultanță în lansarea de proiecte pentru dezvoltarea infrastructurii asigurate de specialiști din cadrul Primăriei;
- lansarea de acorduri de parteneriat cu alte unități școlare și instituții locale (biblioteca municipală, casa de cultură, poliția, spitalul municipal, instituții de asistență socială ,protecția copilului) ;

Relațiile internaționale

- în proiectul de dezvoltare al școlilor un obiectiv important îl constituie extinderea relațiilor de colaborare cu alte școli din afara țării. De asemenea în urma demersurilor întreprinse, elevii școlii efectuează ore de limba engleză- americană , ore desfășurate sub îndrumarea unui cetățean american, venit în țara noastră prin Corpul Păcii;

Pentru perioada 2006-2013 sunt vizate următoarele obiective de acțiune în vederea extinderii cooperării internaționale:

- lărgirea rețelei de cooperare europeană și cu alte țări prin programe Socrates și Comenius , prin implicarea unui număr tot mai mare de profesori și elevi;
- stimularea cooperării internaționale prin schimbări de publicații în domeniile de interes ale învățământului;

Principii , opțiuni și obiective curriculare prioritare:

Principiile, obținurile și obiectivele curriculare prioritare decurg din misiunea instituției, stabilită de finalitățile învățământului liceal și din analiza de context PEST.

Pentru realizarea misiunii instituției în plan curricular pot fi luate în calcul următoarele principii și opțiuni:

- să garantăm succesul elevilor;
- să diferențiem studiile pe anumite direcții;
- să reconsiderăm orientarea școlară în vederea alegerii profilului optim care să corespundă aptitudinilor;
- să determinăm elevii să devină tot mai interesați de educație;
- să obținem rezultate de excepție;

- să implicăm elevii în activități extrașcolare;

Obiectivele rezultate prin transpunerea concret/ acțională a principiilor și opțiunilor din domeniul curricular sunt:

- centrarea demersurilor didactice pe formarea și dezvoltarea competențelor funcționale de bază pentru creșterea procentului de admitere pe treptele superioare de școlarizare;
- obținerea unor rezultate de excepție la concursurile școlare prin dezvoltarea aptitudinilor și motivațiile elevilor;
- diversificarea ofertei curriculare- conform specializărilor – și implicarea elevilor și părinților în alegerea orelor din CDȘ;
- creșterea responsabilității liceului față de beneficiarii educației , față de societatea civilă și implicarea sporită în viața comunității locale;

Organizarea rațională a procesului de învățământ

Organizarea rațională a timpului de învățare

Strategia școlii pentru perioada 2006 - 2013 vizează:

- reducerea până la anulare a activităților independente impuse elevilor la obiectele de studiu din afara ariei curriculare pe specializări;
- respectarea alternanței de învățare – recreere;
- control riguros al cantității activităților independente impuse de profesorii clasei, astfel încât timpul instituțional de învățare să nu depășească limitele maxime admise;
- program școlar prin activități colective desfășurate simultan pentru toate clasele de elevi;

Organizarea activităților didactice suplimentare:

1. programele de pregătire suplimentare cu elevii colegiului;
 - programele de pregătire suplimentară cu elevii dotați;
 - programele de pregătire suplimentară cu elevii cu dificultăți;
 - programele de pregătire suplimentară cu elevii claselor a XII a;
2. activități extracurriculare:
 - sărbătorirea zilelor de naștere;
 - excursii și drumeții
 - vizite la muzee și obiective turistice;
 - participarea în calitate de spectatori la spectacole;
 - concursuri sportive și de cultură generală între clase;
 - serbări școlare etc.

Strategia școlii pentru perioada 2006-2013 în organizarea activităților didactice suplimentare vizează:

- înființarea unei comisii de activități didactice suplimentare în vederea organizării și desfășurării acestor acțiuni;
- dinamizarea activității comisiei extracurriculare prin antrenarea profesorilor tineri și implicarea elevilor în planificare și organizare;

Tehnologia educațională

- Procesul instructiv trebuie să sufere transformări o dată cu dezvoltarea celorlalte clase, tradiționale, în scopul implicării elevilor în propria formare;
- Creșterea gradului de participare a elevului în autoformare, prin diminuarea activităților frontale și înlocuirea cu activități de grup individuale;

- Aplicarea unui sistem complex de metode de evaluare –orală , scrisă, prtfoliu, referat , evaluare asistată de calculator – și ca tip de evaluare;
- Utilizarea gamei de materiale didactice: informativ –demonstrative, materiale pentru formarea și exersarea deprinderilor , materiale destinate raționalizării timpului în cadrul lecțiilor;
- Îmbinarea formei de prezentare a informațiilor , utilizând prezentarea orală cu prezentarea prin mijloace tehnice;
- Extinderea activităților de învățare desfășurate în laboratoare și cabinete;

ACTIVITATEA PEDAGOGICĂ ȘI ȘTIINȚIFICĂ

Obiectivele și prioritățile pentru activitatea pedagogică și științifică , stabilite prin strategia școlii sunt:

- Elaborarea propunerilor pentru oferta educațională a unității de învățământ;
- Elaborarea de programe de activități semestriale și anuale;
- Întocmirea proiectării didactice și a planificărilor anuale și semestriale;
- Elaborarea de instrumente de evaluare;
- Înființarea de noi comisii metodice care să corespundă noilor cerințe;
- Întocmirea de materiale didactice auxiliare;
- Diversificarea căilor de perfecționare și autoperfecționare a personalului didactic;
- Organizarea activităților de formare continuă și de cercetare pedagogică specifică unității de învățământ;
- Valorificarea experienței profesionale și a cercetării științifice a cadrelor didactice de prestigiu din școală;

Modalități de desfășurare a activităților de perfecționare

Perfecționarea cadrelor didactice se face în prezent prin modalități deja familiare:

- Schimburi de experiență;
- Cercuri pedagogice;
- Cursuri și stagii de formare continuă ;
- Lecții demonstrative;
- Sesiuni de referate și comunicări științifice;
- Mese rotunde;
- Cursuri de utilizare a calculatorului în procesul de predare- învățare – evaluare;
- Examenе de definitivare și obținere a gradelor didactice;
- Cursuri postuniversitare;

Strategia școlilor pentru următorii 6 ani are în vedere și aplicarea unor metode de autoperfecționare:

- Observarea altui profesor la clasă , cu notarea și cronometrarea tuturor componentelor și acțiunilor întreprinse;
- Munca într-un grup de lucru, alături de alți colegi, pentru rezolvarea diferitelor probleme ;
- Conducerea unei sesiuni de formare pentru colegi;
- Proiecte de cercetare- acțiune , realizate la nivel individual, de grup sau școală;
- Parcurgerea , în timp liber, a unor cursuri prin corespondență;
- Munca în echipa cu un consilier;

Participarea la activități metodico-pedagogice

Se înregistrează o frecvență foarte bună a cadrelor didactice la cercurile

pedagogice desfășurate la nivel local și implicarea acestora în desfășurarea activității , prin numărul mare de referate / lecții susținute. În schimb, la sesiunile desfășurate la nivel județean și național, reprezentarea este modestă și inexistentă la nivel național.

Mulți profesori au participat la cursuri de formare continuă în inițiere și utilizarea calculatorului în procesul de învățământ . Un mare număr de profesori este solicitat și se implică în organizarea și desfășurarea concursurilor , olimpiadelor și examenelor , desfășurate an de an, la nivel local , județean ori național.

Cercetarea științifică

Cercetarea științifică nu se face într-un cadru organizat în învățământul preuniversitar , ea fiind specifică învățământului superior.

Cercetarea științifică a cadrelor didactice din colegiu se manifestă prin elaborarea lucrărilor metodico științifice de obținere a titlului de doctor, a gradului didactic I, elaborarea de programe pentru opțional ca disciplină nouă, elaborarea dizertației prin care se finalizează masteratul , realizarea de culegeri pentru elevi și profesori.

FINANȚAREA , GESTIONAREA BAZEI MATERIALE

Resurse financiare extrabugetare

Unitatile de invatamant încasează și venituri extrabugetare , din sponsorizări și din alte surse de venit .Veniturile curente provenite din resurse extrabugetare reprezintă doar 0,45 % din totalul cheltuielilor efective din resursele financiare bugetare alocate.

Strategia școlilor pentru 2006- 2013 preconizează măsuri de creștere a eficienței folosirii resurselor financiare, de reducere a cheltuielilor și de echilibrare cat mai bună a veniturilor și cheltuielilor și de creștere a veniturilor din activități extrabugetare prin :

- Control semestrial asupra cheltuielilor;
- Corelarea ciclului bugetar cu planul de dezvoltare;
- Adaptarea priorităților pentru anii următori în cunoștință de cauză ;
- Analiza impactului cheltuielilor neprevăzute asupra obiectivelor din planul de dezvoltare;
- Elaborarea unui set de concepte și practici proiectate pentru a mări eficiența relațiilor cu comunitatea în vederea atragerii de cât mai multe resurse extrabugetare.

Directii de actiune și măsuri

- Lansarea proiectelor de granturi
- Întreprinderea demersurilor necesare pe lângă autoritățile locale și județene în vederea obținerii de fonduri pentru amenajarea și dotarea laboratoarelor , sălilor de clasă și cabinetelor;
- Organizarea unor acțiuni în vederea obținerii de resurse financiare din sponsorizări.

MANAGEMENTUL INSTITUȚIONAL

Obiective și priorități ale conducerii școlii:

Sunt vizate următoarele obiective:

- Echilibrarea optimă între noi și resurse, dintre cheluieli și venituri, dintre calitate și cost;
- Stabilirea tipurilor de clase și /sau pachetelor de opționale care , prin similitudini și conexiuni de conținut, permit organizarea procesului de învățământ pe specializări ; descrierea managementului instituțional spre mediul extern, comunicarea mai eficientă cu comunitatea socială, cointeresarea autorităților locale, a insituțiilor , în susținerea materială și financiară a colegiului ;
- Coordonarea echipelor de elaborare a proiectelor de finanțare , științifice , perfecționare, etc;:
- Monitorizarea personalului școlii în vederea promovării și recompensării materiale a persoanelor cu rezultate foarte bune și fidele insituției școlare.

Managementul calității

Problema managementului calității este abordată de colegiu ca o problemă de strategie globală , care angajează toate componentele și procesele activității instituției: procesul de învățământ și tehnologia didactică , activitatea pedagogică și științifică , perfecționarea și promovarea personalului didactic și administrativ, infrastructura și baza materială, finanțarea și conducerea școlii.

Obiective strategice pentru perioada 2006- 2013

- Asigurarea nivelului înalt de pregătire a elevilor, înzestrarea lor cu cunoștințe și capacități necesare orientării profesionale , crearea de comportamente dinamice cu forță de adaptare la situații noi;
- Corelarea DCS -ului cu profilul claselor și cu solicitările elevilor și părinților ;
- Trecerea treptată de la un învățământ pasiv la unul activ prin aplicarea metodelor active de predare, creșterea ponderii utilizării calculatorului în lecții și diversificarea metodelor de evaluare a elevilor;
- Extinderea relațiilor de cooperare cu comunitatea;
- Dezvoltarea cercetării științifice la nivel de comisie metodică, în relație directă cu evoluția curriculum-ului și cu nevoile procesului de învățământ;
- Alocarea de resurse extrabugetare în vederea stimulării de materiale și a personalului școlii cu rezultate remarcabile la locul de muncă, pentru realizarea unei competiții care să ducă la autoperfecționare și promovare după competență
- Identificarea celor mai avantajoase oferte din punct de vedere al raportului preț – calitate în scopul modernizării bazei materiale și a finalizării reparațiilor curente și de viitor;
- Corelarea managementului instituțional cu managementul financiar , asigurarea unui echilibru optim între necesitatea de a limita costurile și necesitatea de a spori cheltuielile pentru calitate;
- Promovarea în structuri de conducere a unui personal competent, bine pregătit profesional, credibil și moral.

**Plan de actiune
privind modernizarea educatiei scolare si prescolare in perioada 2007-2013**

Nr crt	Obiectiv	Situatia actuala	Activitati desfasurate	Actiuni necesare	Masuri	Indicatori de performanta	Resurse		Termene	Responsabili
							Financiare Mil. euro	Umane		
1	2	3	4	5	6	7	8	9	10	11
1	Gradinita nr. 1,3,4,5,7,8,9,10,11,12,13,14,15,16,	-anul construirii cladirii 1960,1972 -starea actuala a cladirii este acceptabila;	Educatia copiilor prescolari 8	-reabilitarea termica a cladirii si refacerea fatadei exterioare, reparatii interioare, dotari mobilier, IT	-Imbunatatirea actului educational al prescolarilor -proiectare si executare lucrari, achizitii de mobilier, materiale didactice, jucarii, fond de carte, -achizitii de mobilier fond de carte -achizitii de aparatura IT sisteme video si audio	Nr de copii – minim Nr. de activitati desfasurate	1	Personal didactic si specialisti	2007-2013	Primaria municipiului Onesti Centrele bugetare
2	Scolile cu clasele I-VIII, 1,2,3,4,5,7	Anul construirii cladirilor 1970-1980 Starea actuala a cladirilor este in	Educatia elevilor de gimnaziu	-reabilitarea termica a cladirii si refacerea fatadei exterioare, reparatii interioare, dotari mobilier, IT	-Imbunatatirea actului educational al scolarilor -proiectare si executare lucrari, achizitii de mobilier, materiale didactice, jucarii, fond de	Nr. de elevi Rezultate obtinute la concursuri si olimpiade scolare Rezultate obtinute la	3	Personal didactic si specialisti	2007-2013	Primaria municipiului Onesti Centrele bugetare

							Resurse			
		general buna,			carte,-achizitii de mobilier fond de carte -achizitii de aparatura IT sisteme video si audio	activitati extrascolare				
3	Unitatile liceale de invatamant (Colegiul Grigore C. Moisil, Colegiul Petru Poni, Colegiul ,Colegiul Dimitrie Cantemir, Colegiul Gheorghe	Anul construirii cladirilor:1957, 1972,1980 Starea actuala cladirilor este general buna	Educatia elevilor de liceu	Reparatii interioare dotari mobilier si IT	Imbunatatirea actului educational al elevilor -proiectare si executare lucrari, achizitii de mobilier, materiale didactice, jucarii, fond de carte,-achizitii de mobilier fond de carte -achizitii de aparatura IT sisteme video si audio	Nr. de elevi Rezultate obtinute la concursuri si olimpiade scolare Rezultate obtinute la activitati extrascolare	4	Personal didactic si specialisti	2007-2013	Primaria municipiului Onesti Centrele bugetare

							Resurse			
	Asachi, Liceul Nadia Coman eci									
4	Scoala profesi onala de arte si meserii	Anul construirii 1959 Starea actuala a cladirii este satisfacatoa re	Educatia elevilor In domenii profesiona le	-reabilitarea termica a cladirii si refacerea fatadei exterioare, repar atii interioare, dotari mobilier, IT	Imbunatatirea actului educational al scolarilor -proiectare si executare lucrari, achizitii de mobilier, materiale didactice, jucarii, fond de carte, -achizitii de mobilier fond de carte -achizitii de aparatura IT sisteme video si audio	Nr. de elevi Rezultate obtinute la concursuri si olimpiade scolare Rezultate obtinute la activitati extrascolare	0,2	Personal didactic si specialist i	2007- 2013	Primaria municipiul Onesti Centrele bugetare
5	Unitati de invatam ant superio r – 3 filiale	Sediile se afla in spatiile inchiriate in cladirile unor unitati de invatamant	Educatia studentilor	Atragerea unor noi unitati de invatamant superior in vederea cresterii gradului instruire	Oferirea unor spatii adecvate in regim de inchiriere	Nr. de studenti	-	Personal didactic si specialist i	2007- 2013	Primaria municipiul Onesti Si parteneri institut de invatamant super

							Resurse			
		scolar si liceal Sunt universitati particulare		profesionala						

Cap. 7. DIRECTII DE DEZVOLTARE A MUNICIPIULUI ONESTI in perioada 2007-2013

1. Axa 1 -Imbunatatirea infrastructurii de transport locale

Schimarile aparute in Romania in structura economiei romanesti dupa 1990, procesul de integrare europeana si implicit accesul la pietele europene au modificat radical directia fluxurilor de marfuri si calatori ,au modificat radical directia fluxurilor de marfuri si de calatori ,determinand o crestere constanta a volumului acestora.In acelasi timp au crescut si standardele privind calitatea retelelor de transport ,in conditiile introducerii unor reglementari mai stricte privind protectia mediului.

Acest domeniu de interventie este este prioritar , prin rolul pe care il are in economia regiunilor ,intrucat reprezinta o preconditionie a dezvoltarii regiunii, localitatii respectiv.

Existenta unei bune infrastructurii de transport este esentiala privind cresterea economica si ocuparea fortei de munca .Reteaua de transport reprezinta un factor vital in localizarea companiilor ,dezvoltarea turismu ;lui si a mediului de afaceri,fiind determinanta pentru realizarea coeziunii teritoriale cu Europa.

Investitiile in infrastructura de transport vor facilita mobilitatea populatiei si a bunurilor ,reducerea costurilor de transport de marfuri si de calatori,imbunatatirea accesului pe pietele regionale ,cresterea eficientei activitatilor economice,economisirea de timp si energie,creind conditii pentru extinderea schimburilor comerciale si implicit a investitiilor productive.

Luand in considerare nivelul de dezvoltare economica si nevoile specifice ale localitatii ,care dispune de o retea de transport necompetitiva si insuficient dezvoltata ,necorespunzatoare cerintelor pietei unice europene ,se asteapta ca profitabilitatea si valoarea adaugata a investitiilor in infrastructura de transport sa cresaca.

Acest domeniu de interventie contribuie astfel la realizarea obiectivelor identificate in Strategia Nationala de Dezvoltare Regionala din Cadrul National Strategic de Referinta si este in concordanta cu Orientarile Strategice Comunitare ale Politicii de Coeziune care prevad necesitatea imbunatatirii accesibilitatii si atractivitatii regiunilor.

Conectarea drumurilor judetene la reseaua de drumuri nationale si la reseaua TEN ,prevazuta a se realiza prin POR,are implicatii asupra dezvoltarii regionale,atragand in circuitul economic zone cu o dezvoltare structurala deficitara.Aceste retele de drumuri vor contribui ,pe termen mediu ,la cresterea fluxurilor de capital,a atragerii de investitii romanesti si internationale si implicit crearea de noi locuri de munca

a).Obiectiv:

Aceasta axa prioritara vizeaza impulsinarea dezvoltarii economice si a mobilitatii populatiei si fortei de munca a localitatii ,precum si cresterea gradului de accesibilitate si atractivitate a regiunilor ,prin imbunatatirea conditiilor oferite de infrastructura de transport.

b).Domeniu major de interventie:

- Reabilitarea si modernizarea retelei de drumuri locale, (strazi si sosele de centura);
- Construirea sau reabilitarea drumurilor de centura (cu statut de drum judetean sau national,)vor contribui la fluidizarea traficului urban, reducerea timpului de transport,eliminarea blocajelor rutiere si traversarea localitatilor in conditii de siguranta.
- Cresterea numarului persoanelor ranite si decedate in accidente rutiere este cauzata atat de expansiunea rapida in ultimii ani a utilizarii automobilelor ,cat si de calitatea drumurilor-consecinta a fondurilor limitate destinate lucrarilor de intretinere –de insuficienta zonelor de siguranta a drumurilor publice si a sistemelor de control si monitorizare a traficului rutier.Oalta cauza o constituie absenta sau calitatea scazuta a zonelor pietonale si a pistelor pentru biciclete,situatie care obliga pietonii si biciclistii sa utilizeze partea carosabila a drumurilor publice destinata deplasarii autovehicolelor

c).Proiectele propuse a se realiza se vor axa pe:

I.Reabilitarea si modernizarea retelei de drumuri locale din mediul urban

Proiecte propuse;

1.Modernizarea drumurilor balastate si pietruite in municipiul Onesti(lucrările vor cuprinde întocmirea master planului ,a studiului de fezabilitate ,a cererii de finanțare, realizarea infrastructurii si a îmbracamintii rutiere , realizarea de santuri colectoare ,semnalizarea corespunzătoare in cartierele Slobozia, Cuciur, 6 Martie, Buhoci, Borzesti, Lanul Garii)

2.Fluidizarea traficului rutier pe DN 11 in municipiul Onesti, ce va cuprinde proiectele :

Construirea pasajului inferior pe DN11A-CF Adjud-Ciceu si

Consolidarea podului de beton peste raulTrotus in municipiul Onesti (lucrările cuprind întocmirea unei documentatii integrate in faza de studiu de fezabilitate, a cererii de finanțare, a proiectului de executie, construirea unui pasaj unferior pe DN 11^a, la intersectia cu calea ferata Adjud-Ciceu, in vederea eliminarii trecerii la nivel cu calea ferata , amenajarea intersectiei si consolidarea impreuna cu extinderea podului peste raul Trotus.Aceasta investitie va cuprinde si amenajarile hidrotehnice necesare ,respectiv aparari de mal si praguri de fund)

II. Constructia sau reabilitarea ,modernizarea drumurilor de centura (cu statut de drum judetean sau national pentru eliminarea blocajelor rutiere si traversarea,in cponditii de siguranta a localitatii.

Proiecte propuse:

1.Modernizarea variantei ocolitoare –Strada Redului, municipiul Onesti

(lucrările implica largirea soselei ocolitoare, realizarea de santuri laterale, refacerea îmbracamintii rutiere ,semnalizarea corespunzătoare)

2.Construirea unei variante ocolitoare pe traseul Pasaj Carom- Cartier TCR – Obor-DN 11A , in municipiul Onesti.(lucrările vor cuprinde –elaborarea unui master plan, studiul de fezabilitate, cererea de finanțare, proiectarea si executia noii variante ocolitoare pe traseul: Pasajul Carom, Cartierul TCR, Cartierul Lanul Garii ,realizarea unui nou pod de beton peste raul Trotus si conectarea cu DN 11 A, in zona Obor)

2. Axa 2 – Imbunatatirea infrastructurii sociale locale

a).Obiectivul general

Aceasta axa prioritara vizeaza imbunatatirea infrastructurii sanatatii ,serviciilor sociale, serviciilor de siguranta publica pentru situatii de urgenta si a infrastructurii educationale , in scopul creerii premiselor necesare pentru asigurarea populatiei cu serviciile esentiale, de maxima importanta si utilitatepentru atingerea obiectivului european al coeziunii economice si sociale.Existenta acestor infrastructuri determina cresterea gradului de atractivitate a municipiului Onesti, integrarea resurselor umane pe piata muncii si in final, crestere economica.

b). Domeniile de interventie vor fi:

1. Reabilitarea / modernizarea /echiparea infrastructurii serviciilor de sanatate
2. Reabilitarea /modernizarea /echiparea infrastructurii serviciilor sociale
- 3.Imbunatatirea dotarii cu echipamente a bazelor operationale pentru interventii in situatii de urgenta
- 4.Reabilitarea /modernizarea / dezvoltarea infrastructurii educationale

b).Domeniul major de interventie

I.Reabilitarea /modernizarea /echiparea infrastructurii serviciilor de sanatate

I. 1.Fundamentarea si obiectivele

Strategia nationala de sanatate vizeaza dezvoltarea unui sistem de prevenire si tratare modern,performant, accesibil tuturor categoriilor de persoane afectate,precum si a

unui sistem eficient de servicii de urgenta. Infrastructura acestor servicii se situeaza mult sub standardele europene, iar lipsa unui management adecvat si a investitiilor a condus la un proces continuu de deteriorare.

Pentru refacerea echilibrului intre serviciile de medicina primara si cele de medicina secundara, afectate de evolutia sistemului sanitardin ultimii ani, un rol important il are dezvoltarea serviciilor ambulatorii (de spital si de specialitate) acestea asigurand latura preventiva a serviciilor de sanatate.

Este de asteptat ca reabilitarea si dotarea ambulatoriilor cu aparatura moderna de investigatii, recuperare si fizioterapie si chiar de tratament, sa mute centrul de greutate al tratamentului din spital, unde costurile sunt mari, astfel incat majoritatea cazurilor sa fie rezolvate in ambulatorii, iar internarile sa se faca numai in cazuri grave, chirurgicale si pe cat posibil cat mai aproape de ziua interventiei, durata spitalizarii reducandu-se la jumătate.

Obiectiv:

Imbunatatirea calitatii serviciilor de asistenta medicala, pentru asigurarea accesului egal al cetatenilor la serviciile de sanatate

Activitati propuse:

- Reabilitarea /modernizarea si echiparea ambulatoriilor de specialitate din spital-
- Reabilitatea sectiei de urgenta

Proiecte:

1. Amenajarea unei statii de hemodializa in cadrul Spitalului municipal Onesti
2. Amenajarea unei Sectii de TBC in pavilionul de boli contagioase si modernizarea acestuia.

3. Modernizarea Spitalului municipal Onesti (cuprinde executarea lucrarilor de reabilitare termica, reabilitarea instalatiei electrice, realizarea unui crematoriu pentru deseurile medicale, realizarea unei statii proprii de epurare)

II. Reabilitarea /modernizarea /echiparea infrastructurii serviciilor sociale

Fundamentare si obiective:

Analiza a evidentiat situatia precara a infrastructurii serviciilor sociale si necesitatea investirii in reabilitarea si dotarea acestora.

In municipiul Onesti nu exista centre care sa ofere asistenta sociala persoanelor defavorizate mai mult sau mai putin de 24 de ore. Dar se intentioneaza amenajarea unui camin pentru persoane varstnice si defavorizate in sediul Scolii generale nr. 2 din cartierul 6 Martie.

III. Imbunatatirea dotarii cu echipamente a bazelor operationale pentru interventii in situatii de urgenta.

Fundamentarea si obiective:

Conceptul Strategic National privind organizarea interventiilor in situatii de urgenta, de acordare a sistentei medicale de urgenta si a primului ajutor calificat prevede imbunatatirea capacitatii si calitatii sistemului sigurantei publice prin realizarea unor baze regionale, in judetele cu cea mai multa experienta in caz de dezastre majore.

Dar la nivel local se prevede dotarea cu echipamentele necesare a serviciului de aparare civila. Prin dotari intelegand atat mobilier cat si echipament electronic, de comunicatie, precum si achizitie de mijloace auto necesare in caz de calamitate.

IV. Reabilitarea /modernizarea /dezvoltarea infrastructurii educationale

Fundamentare si obiective

Starea generala a echipamentelor si cladirilor, precum si a facilitatilor, este precara, ceea ce indica o evidenta subfinantare a sectorului. Desi s-a investit in perioada 1990-2006 in reabilitarea unitatilor de invatamant prescolar, scolar si liceal, se constata necesitatea

suplimentarii fondurilor pentru a acoperi toate nevoile constatate.

Deși învățământul prescolar nu este obligatoriu, cu excepția anului pregătitor înainte de a intra în clasa I, este o etapă foarte importantă în educația copiilor. Deoarece în unele grădinițe condițiile nu sunt dintre cele mai bune, se impune reabilitarea termică a clădirilor și dotarea acestora cu mobilier și echipamente IT.

Învățământul obligatoriu este extins la 10 ani în România, iar acest fapt impune de asemenea asigurarea condițiilor optime. Mărind durata de școlarizare obligatorie s-a marit și presiunea asupra infrastructurii școlare.

Această infrastructură care trebuie reabilitată este compusă din camine, săli de școli, spații de cazare, ateliere.

Obiective:

Îmbunătățirea infrastructurii educaționale și a dotării școlilor la standarde europene pentru asigurarea unui proces educațional la standardele europene și participării populației școlare la nivelul educațional.

a). reabilitarea /modernizarea /dotarea infrastructurii educaționale prescolare, primare, a învățământului secundar inferior și superior (cu excepția campusurilor educaționale)

b). reabilitarea /modernizarea /dotarea campusurilor educaționale

Proiecte integrate propuse

1.Modernizarea unitatilor de invatamant din municipiul Onesti

- proiectul integrat cuprinde atât reabilitarea grădinițelor nr.1,5,7,8,9,10,11,12,13,14,15,17,18, cât și a școlilor generale nr.1, 7, 2-corp B, Emil Racovița, și a Caminului 2 din cadrul Colegiului tehnic Petru Poni.

Respectarea cerintelor de protejare a mediului si asigurarea egalitatii de sanse

Legea educației 84/1995 prevede că cetățenii României au drepturi egale de acces la toate nivelurile și formele de învățământ, indiferent de condiția materială, de sex, rasă, naționalitate, apartenență politică sau religioasă, iar statul promovează principiile învățământului democratic și garantează dreptul la educație diferențiată, pe baza pluralismului educațional.

Se va pune accent pe educația populației provenită din cadrul mediilor defavorizate, în special populația romă. În municipiul Onesti au fost declarați în urma recensământului din anul 2002 un număr de 400 de persoane de cetățenie romă.

3.Axa 3- Sprijinirea dezvoltării mediului de afaceri local

1.Dezvoltarea si sprijinirea afacerilor

Investițiile în structuri moderne de afaceri reprezintă un instrument cheie pentru impulsivizarea mediului de afaceri regional și local și creșterea gradului de competitivitate a țării, în contextul Uniunii Europene. Având structuri de afaceri moderne, orașul poate beneficia de avantaje competitive, prin utilizarea resurselor lor specifice, până acum neutilizate sau subutilizate și mobilizarea întregului potențial productiv de care dispune, contribuind astfel la convergența regiunilor României.

Se vizează sprijinirea financiară a autorităților locale sau a întreprinzătorilor particulari din Onesti, cu potențial de dezvoltare, din zonele afectate de restructurare industrială, să poată crea sau dezvolta structuri operaționale de sprijinire a afacerilor, pentru atragerea de întreprinderi, în special IMM, care să creeze locuri de muncă și să utilizeze forța de muncă disponibilă în zonă.

De asemenea se prevede sprijinirea autorităților locale să reabiliteze siturile industriale abandonate pentru a le reda activităților economice și sociale.

Potențialul de dezvoltare al localităților este evaluat prin tradiția pe care acestea o au în activități industriale, existența infrastructurilor de bază, respectiv infrastructura de transport și tehnico-edilitară, a unor relații economice cu zonele mai dezvoltate, și nu în ultimul rând, existența forței de muncă apte să se califice în meserii noi, cerute de profilul investițiilor atrase. Potențialul de dezvoltare al localităților este dat de asemenea atât de trendul general al orașelor respective, din punct de vedere al dinamicii populației, al

dinamicii atragerii investitiilor,al cresterii economice,dar si de trendul zonelor in care sunt amplasate.Se cunoste ca amplasareaunei investitii mari in zona atrage dupa sine investitii mai mici in tot arealul si determina crearea de legaturi economice intre localitatile apartinand aceleasi zone.

Obiectiv

-Crearea si/sau imbunatatirea structurilor regionale si locale de sprijinire a afacerilor ,interventiileavand ca scop atragerea investitiilor ,revigorarea si dezvoltarea economiilor locale si regionale.

Proiecte propuse:

1. Parc industrial pe Platforma petrochimica Borzesti din municipiul Onesti

Proiectul isi propune sa realizeze cateva spatii de productie pe un teren achizitionat de la proprietari, in care sa isi poata desfasura procesul de productie industriala unul sau mai multi investitori.In cadrul Parcului industrial vor fi incluse si combinatele si intreprinderile care exista in prezent,acestea colaborand cu noii investitori in cadrul activitatilor comerciale si de productie ,beneficiind de facilitatile oferite de cadrul dat de parcul industrial.In acest fel se doreste o revitalizare a activitatii industriale din zona .

In cadrul acestui domeniu se vor realiza numai proiecte care nu au un impact negativ asupra mediului,si pe cat posibil au impact pozitiv.

3. Restaurarea si valorificarea patrimoniului istoric si cultural,precum si crearea /modernizarea infrastructurilor conexe.

Fundamentare si obiective

Pentru dezvoltarea turismului se poate acorda sprijin financiar si trebuie perceput ca un sprijin pentru dezvoltarea socio-economica a zonei,dar si ca o odalitate de a valorifica potentialul turistic regional ,istoric si cultural .Acest lucru va contribui la cresterea atractivitatii zonei pentru turisti ,pentru investitori ,dar si pentru locuitorii zonei.

Obiective:

1.Cresterea importantei turismului si culturii ,ca factori care stimuleaza cresterea economica in regiuni, respectand principiile dezvoltarii durabile.

2.Cresterea numarului de turisti ,prin valorificarea potentialului turistic cultural local

Proiecte propuse:

Reabilitarea zonei inconjuratoare a Bisericii lui Stefan cel Mare din Borzesti.

5- Axa 5 .Dezvoltare urbana regenerabila Fundamentare si Obiective

Procesul de restructurare a economieiromanesti dupa anul 1990 ,generat de declinul activitatilor industriale ,indeosebi ale industriei grele,a afectat profund orasele tarii.inclusiv Onestiul.Diminuarea locurilor de munca in intreprinderile industriale ,in conditiile in care numarul locurilor de munca in activitati tertiare nu a crescut suficient de mult pentru a absorbi forta de munca din industrie, a facut ca Romania sa se confrunte cu un fenomenunic in Europa si anume migratia definitiva a populatiei de la oras la sat ,,in special a citizenilor care si-au redobandit pamantul mostenit.

Diminuarea veniturilor populatiei de la orase si legat de acestea , a bugetelor autoritatilor locale , au dus la restrangerea investitiilor publice in infrastructura de baza a oraselor ,la deteriorarea vietii citadine , cu impact asupra calitatii vietii locuitorilor din mediul urban.

Este cazul deopotriva al zonelor periferice a oraselor ,dar si a zonelor centrale ale acestora,unde cladiri de mare valoare artistica ,istorica ,culturala ,sunt abandonate sau intr-o stare avansata de degradare.

De asemenea, aceste zone inregistreaza un grad avansat de deteriorare a spatiilor publice:strazi cu pavaj deteriorat,iluminat stradal incomplet,suprafata redusa a parcurilor,spatiilor verzi.

Obiectivul general:

Regenerarea oraselor cu potential de crestere economica

a).Reabilitarea infrastructurii si imbunatatirea serviciilor urbane

- dezvoltarea si reabilitarea infrastructurii si utilitatii publice urbane ,respectiv reabilitarea strazilor orasenesti,inclusiv a infrastructurii aferente si refacerea spatiilor publice si a diferitelor tipuri de infrastructuri urbane (pavaje,trotuare,iluminat public)

-crearea spatiilor de recreere

-construire de piste pentru biciclisti

-extindere sau realizarea liniilor de troleibuz

-achizitionarea de mijloace de transport ecologice

-renovarea cladirilor rezidentiale colective

-renovarea si schimbarea folosintei cladirilor existente pentru asigurarea de locuinte sociale

-achizitionarea de echipamente de informare si comunicare pentru accesul larg al cetatenilor la servicii publice.

b).Reabilitarea serviciilor sociale

-amenajarea infrastructurii sociale a zonei de actiune urbana-centru pentru batrani,centru de asistenta pentru persoanele cu deficiente ,centru pentru tineret,dotarea cu echipamente de informare si comunicare

-achizitionarea de echipamente necesare pentru cresterea sigurantei si prevenirea criminalitatii.

Proiectele propuse a se realiza

„Reabilitarea urbana a zonei de vest a municipiului Onesti”

Alte proiecte care vor contribui la imbunatatirea calitatii vietii , pe care Primaria isi propune sa le realizeze sunt:

1.Managementul integrat al deseurilor in municipiul Onesti – proiect care presupune realizarea unui depozit ecologic de deseuri menajere, zonal, inchiderea depozitului vechi, realizarea sistemului de colectare selectiva a deseurilor.

2.Extinderea retelelor de gaze naturale , alimentare de apa si canalizare in cartierul Slobozia , Calea Slanicului , Lanul Garii.Cartierul Borzesti.

3.Realizarea unui nou cimitir deoarece cele vechi au ajuns la capacitate, iar numarul deceselor este in medie de 500 de persoane anual .

4.Realizarea unei centrale termice de productie a energiei termice in regim de cogenerare

5.Introducerea transportului in comun cu troleibuze

6.Realizarea a doua Sali de sport la liceele Preafericitul Erimia si Nadia Comaneci

7.Construirea a doua ansambluri de locuinte cu 156 de apartamente

8.Continuarea lucrarilor la Catedrala Ortodoxa „Pogararea Duhului Sfant”

9 .Suprainaltarea apararilor de maluri pe cursul raurilor Oituz, Trotus, Casin,Tazlau

10.Amenajarea unui asezamant pentru persoane cu dizabilitati in sediul fostei scoli generale nr. 2 din Cartierul Slobozia

11.Reabilitarea blocului din Strada Libertatii nr. 1

12.Amenajarea unui Camin pentru persoane varstnice in sediul fostei Scoli generale nr. 6 din Cartierul 6 Martie .

Pentru implementarea acestora se vor intreprinde masurile necesare accesarii unor fonduri nerambursabile care sa vina in completarea fondurilor de la bugetul local.

Prezenta propunere de strategie de dezvoltare constituie un reper care va sta la baza dezvoltarii ulterioare a municipiului Onesti si este perfectibila.

Orice propunere oportuna care poate contribui la dezvoltarea durabila a orasului va fi inclusa in prezenta strategie.

PRIMARIA MUNICIPIULUI ONESTI

PRIMAR,

Ing.EMIL LEMNARU

